南京日報

本報登記證 內政部警字第三八〇九號 中宣部中字第二一六四號

電報掛號一一二二

社址白下路八三號　電話二一五八三號

中華郵政特准掛號認爲新聞紙類

第五百零一號

今日二大張售洋三分

今日提要

駐俄日大使晤李維諾夫進行蘇日協定

冀察交涉進行順利冀東僞組織決取消

黔殘匪竄大定山中

美大使奉召返國報告遠東近況

蔣委員長發表新運二週年紀念感想

社論

祝新運二周紀念（濟）

每一個民族、俱有其固有之文化、其一切政治法律道德、均爲文化之產物、所以維繫其民族生存和國家强盛、吾中國有五千年之歷史、在上古已產生種種立國做人之文化、雖不能推爲世界巨擘、然可以與中國抗衡者、舉世實鮮其匹、論理吾國既有如此長久深遠之文化、大可以雄視世界而稱强也、今乃適得其反、此其故可深長思也、

禮義廉恥、爲吾國文化中心、所謂國之四維、存之則生、舍之則亡、此乃一種準則、如幾何學之公例、不可或爽者也、蔣委員長、深有慨於社會之墮落、民風之不淳、認爲救亡圖存之方、捨提倡斯道、則無從做起、乃於二十三年在南昌發起新生活運動、俾國之四維、得以復張、以奠定復興之基礎、使人民生活、走向藝術化、生產化、軍事化之途徑、意至善也、茲讀蔣委員長「新運二週年紀念感想」一文、似覺歉然以爲不足、在蔣委員長求治之心甚切、虛懷不滿、而實際喚醒民衆、改良習慣、糾正風俗、已在見功、況現尚在推行之時乎、

吾人覺得一國之文野、固重在教育、然教育需時久而收效遲、過去昌明之世、每於教之外、尚努力於化之功、所謂化者、是一種潛移默運、感人於不知不覺之間、有以換其性質、變其行動、而養成長其學識、養其器量、而養成有秩序有規律之風俗習慣、即所謂化民成俗者也、此其功用、非教育所能及、亦非嚴法竣法所能致、吾中國國脈之所繫、民族之生存、其精髓胥在於此、新生活運動、亦即成化之運動、推行之法、不可謂不備、操持之心、不可謂不切、所得之效果、亦不可不謂迅速、中國一綫之生機、亦將於此發見曙光、此實爲可祝可賀之事、

但吾人尚有進一步之願望、是將禮義廉恥、深入於人心、而普及於羣衆、不待教而能、不加督責、詰誡、監察種種推行之勢力、而國民莫不遵此路而行、求之於驟固不可、得之於暫亦非真、順其勢而導之、因其欲而節之、依其活動而規矩之、其初也其簡、其繼也較繁、習染既久、動作自嫻、此非徒教育之功、直感化之力也、語云：「君子之德風、小人之德草」、「上有好者、下必有甚焉」、推行之方、其在表率之者、有以善於引導感召、以符合於一致之行動乎、茲當二周年紀念之期、吾人於慶祝之餘、幷申此意焉！

駐俄日大使訪李維諾夫

擬成立日蘇協定

俾以友好辦法將所有懸案悉予解決

蘇俄限制傀儡設領署

（東京十八日路透電）此間軍事當局表示、俄日須先解決兩國間一切懸案、而後始可締結互不侵犯條約、聞陸相今晨在閣議時、謂俄「滿」及「滿」蒙時常發生衝突、其原因實爲界綫不清云、陸軍省某要員今晨出席閣議、說明一月三十日「滿」方叛兵、在綏芬河北與日「滿」聯軍交戰後、退入俄境事件之經過、

（哈瓦濃十八日路透電）此間俄領事、今日通知『滿』外交專員施履本、除哈埠外蘇俄擬關閉「滿」境內所有之俄領署、故俄當局僅允「滿當局」、在赤塔海參威及伯力三處、擇一地點、設立「滿領署」、據外交觀察家之意見、蘇俄此舉、蓋預防「滿當局」、將要求在俄境內設立領署、其數與在『滿』境之俄領署相同云、

（莫斯科十七日哈瓦斯電）日本駐俄大使太田、曾於本月十五日十六日兩日、與外委李維諾夫、舉行長時間談話、其性質、至爲重要、雙方對於談話內容、均守緘默、但據本社訪員所知、二人所討論者、除爲最近俄「滿」邊界事件、覓求解決方策以外、尙復研究日俄兩國之間、能否成立一種協定、俾以友好辦法、將所有懸案、悉予解決、此項協定、苟能成立、則兩國將會派三種委員會、委以下列任務、即（一）解決俄「滿」邊界事件、（二）解決「滿」蒙邊界事件、（三）將俄「滿」及「滿」蒙間界線爭執未決之各點、予以劃定是也、據半官方面所稱、日俄兩國、訂立互不侵犯公約問題、此際尙不擬提出討論、至外傳李維諾夫、將往東京之說、則以用意、僅爲試探空氣、並非確鑿云、關於俄「滿」邊界事件、由日俄「滿」三方、會商指派仲裁委員會、加以解決一切、據消息靈通者所知、日本主張此項委員會、僅由關係三面、各派代表組成之、此在蘇聯、則持其應由其他國籍之委員參加、共間雙方爭持、現猶未決、大抵或有覓得折衷方案之可能、此外又聞大田與李維諾夫、對於俄「滿」互設領事館問題、亦會談及、大田當代「滿洲國」說明蘇聯在「滿洲國」、設有總領事館一處、領事館三處、而「滿洲國」則在蘇聯境內、僅有領事館兩相形之下、未免有所軒輊、

宣傳部電省辦理新聞記者及刊物登記、限十日內辦竣、

黃河冰解 河水已落

（濟南十八日電）黃河積凍、下游冰塊擁擠、上游解完河水已落、鄄城極堵口門、寬七十丈、深六市尺、董王民埝潰水新流鄄會水堡已無水

薛岳部續克靈關

黔殘匪竄大定山中

劉建緒進駐貴陽指揮督剿

蔣鼎文晤張發奎商剿閩匪

（貴陽十八日電）軍息、我軍克良跨西後、連日向西驅逐殘匪、現已離大定十餘里之沙鳩、打鼓與場以北之殘匪、亦向西流竄、據報匪竄集瓢兒井六龍場及大定附近之高山云

（成都十八日電）薛岳軍十七日晨、佔領蘆山後、其第五、第五十九兩師、跟蹤進剿、當晚克復靈關、匪向寶興狼狽潰竄、又該部九十二師、佔天全後、匪官兵攜械投誠者、陸續不斷、難民相率歸鄉、該師現積極辦理善後、救卹災黎、據薛部發言人談、朱徐股匪、經我痛擊、一部由蘆維竄入懋功、我軍已調大軍嚴密防堵、敘南防務、現亦異常鞏固、

（長沙十八日電）劉建緒十七日電省府報告、已進駐貴陽、指揮督剿殘匪、

（福州十八日電）蔣鼎文十三日由光澤抵崇安赤石街、即登武夷山、劉和鼎、蕭敬、陳體誠等隨行、十七日下山、定十八日赴浦城、頒授第三師李玉堂部各團之旗、畢事後、即轉江山與張發奎晤商剿匪後入京、月底回漳、隨蔣出發閩北、授旗人員及衛隊一部份、日內可過延轉省返漳、劉和鼎決隨蔣往江山觀張、商陳清剿閩浙邊境殘匪辦法、

汪感冒告痊

脈搏間歇仍甚頻繁

（上海十八日電）汪所患重傷風感冒、經調治愈、現已痊癒、惟脈搏間歇、仍甚頻繁、每分鐘、有五六次之多云、

中宣部電冀

促辦新聞登記

（保定十八日電）中央

我國要求

半常任理事

廿餘國贊成國聯提前開會

（日內瓦十八日電）據國聯秘書處息、關於中國要求在行政院獲得半常任理事席案、茲已接到二十餘會員國復函、表示贊同、故原定四月二十七日開會之行政院組織委員會、已擬提前於三月開會、

武官調京

日駐粵

松井今可抵港

（香港十八日電）日駐粵武官中原、近奉政府令調京日大使館供職、十八日下午四時由港乘海陽輪赴滬北上、

（香港十八日電）日松井大將、十九日可抵港、廿日入粵、訪謁當局、

蔣院長令飭

公務員穿制服

蔣院長以各機關公務人員、服裝參差不齊、既礙觀瞻、復欠精神、爲資整齊劃一起見、特由行政院令飭所屬各部會署、一律製備制服、開式樣爲中山裝、冬季靑色、夏季白色、各部會奉令後、刻正擬具購製辦法、日內即將實現、

明日歡宴于孫兩院長

于院長昨抵京

行政院蔣院長、擬於明（二十）日假勵志社歡宴立法監察兩院院長、及其高級人員、秘書長、委員、即已由軍事委員會交際科發出請柬、

監察院院長于右任、在滬事畢、前（十七）日晚乘夜車返京、昨（十八）日晨六時到達、于氏離滬前、曾以長途電話通知監院方面、囑各職員於今晨在第一公園、集合祭先烈范鴻仙、故于氏今下車後、逕赴第一公園、率監院全體職員、向范先烈士致祭、下午赴監院處理院務云、

馬田夫人

英節育主義者

……與山額夫人聯袂來華

（香港十八日電）倫敦世界節育總會名譽董事馬田夫人、與山額夫人、聯袂東來、演講節育問題、所至備受歡迎、山額夫人二十日可抵港、馬田夫人十八日乘山地亞輪由印到達、據談、英節育宣傳、始於一八七六年、成績卓著、生產率、由、〇三六減至、〇一五、生產率減低後、人體亦較前康健、故死亡率、亦由、〇二八降至、〇一三、吾人爲提倡者、爲人工之醫學的節育、非馬爾薩斯之禁欲主張也、

王正廷

昨日飛粵

魏道明未離京

（上海十八日電）十八日天氣不佳、王正廷所乘之中航滬粵機、延至上午十一時許飛粵、

前司法部長魏道明前十七日由滬到京晉謁蔣院長商呈胡主席親筆函件（十八）日分別訪晤京中各當局、

前司法部長魏道明、原有於昨（十八）日晚返滬之說、嗣經記者探詢、魏氏昨（十八日）晚因事尚未離京、

冀察外交有進展

冀東僞組織決取消

土肥原訪宋哲元商外交事件

蕭振瀛回津張自忠返抵張垣

……羅家衡到京報告察事

（北平十八日電）蕭振瀛在赴津途中語記者、冀察當前外交、經連日接洽、已有進展、現已完成六成、預料再有六週、即可全部解決、冀東組織、決取消、歸并冀察政會、張自忠定二十日再來平、出席廿一日冀察政會五次例會、商討外交問題、宋哲元原擬赴保、劉因事中止前往、余定二十日仍來平、續商外交事宜、

（北平十八日電）土肥原十八日晨十時、赴政委會訪宋哲元、商外交事件、歷半小時、聞多田定二十一日由津來平視察日駐軍、

（北平十八日電）冀察政會外交委員會委員能少豪談、此間當局、對外交問題、凡在權限以內、能解決者、均使之從速實現、非權限以內者、仍向中央請示後辦理、冀東察北交涉、確有進步、但尚未正式談判、外委會即將開會研究交涉步驟、

（北平十八日電）冀察政務委員會外交委員會組織規程、十八日正式公布、共十五條、內容要點、（一）研究辦理冀察平津外交、（二）每兩週開會一次必要時得隨時召集、（三）斟酌情形得設特種專門委員及顧問參議諮議若干人、

（張家口十八日電）張自忠十八日午後三時、偕民財兩廳長由平返張、

新任外交部駐察哈爾特派員羅家衡、昨（十八）晨由平乘車到京、定日內晉謁張外長、報告一切、然後赴滬、料理私事、約兩週後返察、

英大使返國

報告遠東近況年內返任

巴西新使抵京

（北平十八日電）英大使館息賈德幹、奉召回國、係報告遠東近況、年內即返任、

（北平十八日電）荷使傅思德日前晉京訪張外長、十八日晨十時返平、

新任駐華巴西公使賴谷、以呈遞國書日期已屆、昨（十八）日下午四時、偕夫人及秘書由滬來京、當晚十時五十分到下關車站、外交部交際科長林桐實、到站歡迎、賴下車後、與林科長略事寒暄、相偕出站、赴首都飯店休息、聞張外長已定今（十九）日下午四時在部接見該使、

全國稻麥改進所、聘請美國著名改進作物育種專家海斯博士來華講學、並指導我國作物改進事宜、現海氏已接受聘請、定四月由美來華講學、爲期計一年云、

吳鶴齡返滂江

北平滂江間電報修復

綏蒙會日內開籌備會

▽……甯境蒙旗代表抵京

（北平十八日電）此間與滂江間之電報、上週一度中斷、嗣證明係滂江電台發生障礙、刻已修復、十七日晚照常通報、並悉吳鶴齡、包悅卿等、均返滂江、又交通界息、滂江平張垣交通、並無障礙、惟軍輛過張北檢查甚嚴、

（歸化十八日電）綏蒙會全體委員念八、內有代理委員一人、刻到綏已十三人、日內即可召開籌備會、

甯夏境內蒙古阿拉善旗駐京代表蘇寶豐、昨（十八）晨抵京、聞蘇氏係因私事來京、並無其他任務、據其語人、彼離蒙政會已一月、惟悉該處一切如恒、蒙政會亦照常工作、外傳多係謠言云、

高須昨晨到京

分謁蔣院長及何張致敬

日海省部長

定今晚返滬即轉往華南

日本海軍省軍令部第三部長高須四郎、於前（十七）晚由駐華日本大使館秘書兼南京總領事須磨、及日本大使館海軍武官佐藤修、陪同自滬乘車來京、昨（十八）晨七時到達下關車站、駐京日本大使館館員、均到下關車站迎接、高須等下車後、即赴鼓樓日本大使館休息、下午二時半、由日大使館海軍武官佐藤修、副武官湊慶驥、陪同至外交部拜謁外長張羣、作普通之問候、由張部長親予接見、略事寒暄、即告辭退出、旋於下午四時拜訪軍政部長何應欽、五時晉謁蔣院長、分致敬意、聞駐京日本大使館定今（十九）日晚設宴招待高須、高須定今晚返滬、然後乘艦赴華南一帶遊覽、據聞高須此次前來、純係私人旅行性質、就便拜訪我政府各當局、並無任何使命、

許使改期東渡

因辦理賑委會交替

滬各團體餞宴許顧兩使

（上海十八日電）許世英十八日晨、由京返滬、料理私務、十九日夜車、再晉京謁蔣院長、及張部長請訓、並領取國書然後返滬、許本定二十五日啓程赴日履任、茲以賑委會交替、不及如期出國、且擬候晤有田、故改三月日啓程、

（上海十八日電）滬市商會地方協會銀錢業公會等十二公團十八日午後五時、在銀行俱樂部、舉行茶會歡送許顧兩大使、許答詞謂、此次奉命使日、祗有本着愛國愚誠、服膺孔子不辱使命之訓、勉力做去、以求對得起政府及國民云、顧答詞、國家外交、乃一國之第一道防綫、國與國間友誼、是否良好、及其他等等、皆與外交有密切關係、中法邦交、如何增進、兄弟日常努力云云、

德考察團

日內離平赴津

（天津十八日電）德經濟考察團團長克樸博士、及團員森卜二人、在平考察事畢、定十九日下午八時分、由平來津、念日上午十一時赴市府、拜會蕭市長、下午八時、市府設宴洗塵、聞克傑等、擬在津勾留三四日、調查北方工商業狀況、並將轉青濟一行、然後南下歸國、

舊劵換票加息

財部限三月十日截止

未換新票前照付利息

財政部以民國二十一年二月、改訂債劵基表案內、應換新劵或加給息票各債劵、曾經該部次第換給、歷時已將四載、剩餘未經換給之劵無多、此次發行統一公債、換償舊有各債券、業經規定二十五年三月十一日開始換償、六月三十日截止、所有舊債劵換給新劵、或加給息票、應即限於二十五年三月二十日一律截止、以後即憑舊債劵、逕行換給統一公債票、俾資簡便、特於昨（十八）日佈告周知、

財政部以此次發行民國二十五年統一公債、依照條例規定、係二十五年二月一日發行、其二月一日以前各種被此項公債換償之舊債劵、應得利息、自應照付、茲定於二十五年二月二十九日起、由各地中央、中國、交通三銀行、仍憑原息票付云、

滬運通銀行

結束不確

美豐倒閉案判決

（上海十八日電）前傳美商運通銀行滬分行、奉紐約總行命令結束說、茲查悉該項消息、完全不確、該行所經營之銀行運輪旅行等業務、均照常營業云、

（上海十八日電）美商美豐銀行倒閉案、經美按使判交該行董事長、兼總經理雷文徒刑五年、副經理勃朗徒刑一年、後、十八日由麥命蘭輪押解回美執行云、

蔣委員長發表 新運二週年紀念感想
新運總會擬定第三年度工作綱領
錢大鈞繼任新運總會主任

新生活運動、自民國二十三年二月十九日、由蔣委員長在南昌發起以來、今（十九）日適爲二週年紀念、蔣委員長特發表新生活運動二週紀念感想一文、原文如下：

今天是新生活運動創始以來第二週年紀念日、關於今後的工作綱領、和所應注重的中心工作、總會方面、另有書面發表、不待重述、這一個運動、已經有二年的時間、從今天起、便是第三年度的開始、我們知道、這個運動的成敗、不僅爲世界對我們國家觀瞻所繫、簡直是我們民族的前途存亡所關、在二週紀念的今天、我們最緊要的一件事、就要對於過去的成績、加一番坦白忠實的檢査、以作今後努力的參考、

◇◇◇◇……一般成效和實際情形 不能滿足我們的期望……◇◇◇◇

我敢以坦白的說一句、新生活運動、自創始以來、雖然推行的區域、一天一天加廣、工作的項目和範圍、一天一天的加多、推行團體和人員、也隨時都有增加、照去年的統計、各省市及鐵路、均有勞動服務團的組織、團員人數、統計在十萬人以上、對於公民訓練民衆教育救災衛生等等工作、團員大都能熱烈參加、表現相當成績、可是就一般的成效和實際情形來說、實在不能滿足我們的期望、達到原來的目的、不但如此、簡直可以說有退無進、在二週年紀念的時候、和前一年舉行週年紀念的時候比較起來、還不及推行第一年時、來得有成績、這是很可痛心、很可慚愧的、怎麽樣補救這一個缺點、眞是大家所應該痛切反省的一個問題、

◇◇◇◇……都市中沒有切實做到 反不如農村比較整潔……◇◇◇◇

我在去年一年間周行的地方、所到之處、留心觀察我們新生活運動的實際工作怎麽樣、一般社會的情形、和國民生活較之未推行新運以前、有沒有進步、我敢說除了極少數的地方以外、一般對於淸潔整齊的兩件事、尙且沒有切實的做到、尤其是在都會之中、不論街上路上、到處都看得見惡濁凌亂的現象、特別在公共場所、或交通要點、如碼頭車站之類、一般上下往來的人、看不出曾經受過秩序訓練的樣子、而負有指導責任者、如憲兵警察、保甲長之類、也不能積極的盡到職責、甚至於熟視無覩、反不如農村鄉間、還有幾個地方、比較整潔、能够貫行這個運動、至於公務機關、照例應該爲一般社會與民衆的表率、公務員又是比較有知識、而應負領導責任的、但是照我觀察所得、能切實做到新生活運動的要求、能够有秩序、且有精神、而無媿爲現代生活的標準者、實在是很少很少、我們現在、到處都可看到新運的團體、却是很少看得見有多數國民、確實受了新生活運動的效果、至於一般社會、能在食衣住行中、表現禮義廉恥的四維、共生活方式、能達到軍事化、生產化、藝術化、而且踴行勞動服務、具備互助合作的品德、愛國家愛民族的現代精神、那當然是更少了、

◇◇◇◇……希望負責同志和同胞 大家下一番深切反省……◇◇◇◇

我國人民衆多、社會情狀複雜、舊有的習染、也太深固、要想在短時間內、使全體國民生活、大改厩觀、當然不是一件容易的事、我們新生活運動、推行的當初、所以定爲由淺入深、由易及難、推已及人、要從極平凡處下手、也就是這個意思、我上面批評的話、並不是苛求責備、更不是一筆抹殺我們已有的成績、和推助新運者的辛勞、但是新生活運動、是一種敎化風動的運動、論理在開始的時候、比較不容易見效、而已推行以後、應該是可以繼續進步、一年快似一年、乃事實上並不盡然、這中間若不是第一期的基礎不確實、就是第二期的努力有欠缺、若不是推行幹部和負有領導責任者、沒有盡到職責、就是受指導的一般國民、還沒有深切了解新運意義的重要、我希望我們負責推進新運的同志、和一般同胞、大家下一番深切的反省、

◇◇◇◇……要適於現代生存國家 非澈底痛改痼習不可……◇◇◇◇

過去我們國民習性上、有兩種最大缺點、是一般事業沒有進步的主因、第一是缺乏眞誠、第二是缺乏熱烈、因爲不是發於眞誠、所以開始的時候、也很緊張、稍久就不免流於弛怠、凡事祇求對付過去、不求實際效果、譬如各地推行新運、往往逢到有人將要考察的時候、臨時特別緊張一下、過後隨即懈怠下來、無人過問、又或在容易覺察的地方、則注意整潔、略爲偏僻一些的所在、就不去認眞實行、像這種一暴十寒的做法、祇做表面的行爲、一般人民、自然也相應以僞、不來眞切體受指導了、至於第二點、我們如果缺乏熱烈情緒、對於任何事情、便覺得不起勁、雖然不是有意懈怠、但終鼓不起奮迅向前的氣概、結果便不免近於虛應故事、不但進行不能迅速、而且已有的成績、也往往不能保持、過去新運工作中、也雖免有這種因循的流弊、在推行的人員、因之流於被動、旣不能以身作則、也不能熱心研究適合各種環境的推動方法、在一般國民、也因爲缺乏熱烈的感應、不能養成普遍自然、而且特久的風氣、其實這種因循虛僞的痼習、就是不知禮義廉恥的惡果、也便是我們國家民族衰亡的主因所在、我們要成爲適於現代生存的國民、非澈底改這個痼習不可、

◇◇◇◇……我全國同胞不要忘了 新生活運動四句提要……◇◇◇◇

總之新生活運動、不是世界上普遍一般的改良社會運動、而是一種救亡圖存的迫切運動、在普遍改良式的社會運動上、其主旨、在精益求精、是已經好了、還要求其更好的意思、所以不妨逐漸求進、其進程雖稍慢一些、也不妨、至於我們所倡導的新生活運動、乃是「昨死今生」的運動、亦即一種「起死回生」的運動、是因爲國民的精神道德、和生活態度、實在太不適合於現代、而整個民族的生存、已經發生了嚴重的危險、因此要想從根本上改造國民的生活、以求民族之復興、所以各地同胞、萬不可祇認新生活運動、爲少數倡導者的事務、而應認爲與自身切已利害相關的事情、至於公務人員、及警察憲兵、與敎育界等負有領導責任者、以及新運推行幹部、尤其應該鼓起熱誠、負起責任、時時要照着禮義廉恥的標準、和既定的工作綱領、持續不斷的、作實實在在的努力、敢信新運工作、必能達到復興民族的使命、最後還要望我全國同胞、不要忘了實行新生活運動四句的提要、

禮是規規矩矩的態度　義是正正當當的行爲
廉是淸淸白白的辨別　恥是切切實實的覺悟

◇◇◇◇……第三年度工作之綱領 錢大鈞繼任新運主任……◇◇◇◇

新生活運動促進會總會頃擬定新生活運動第三年度工作綱領如次、一、積極訓練推行幹部人員及勞動服務團員、二、厲行推行新生活運動幹部人員考査辦法、三、實施公務員推行新運之考成、四、根據原有方案、（如新生活須知三化方案）、勞動服務團組織大綱所列各種運動、斟酌與當地環境之需要、選定中心工作、集中力量、促其實現、五、本年中心工作、（一）促進民衆自衛之組織與訓練、（二）協助國民經濟建設運動、（三）會及社會敎育運動、（包括規矩、淸潔、兩項運動）、六、力圖工作之進展、由城市推廣至鄉村、

新生活運動促進會總會、向於會長之下、設主任一職、前由贛省主席熊式輝兼任、玆該會還京、熊氏以遠在贛垣、不能兼任、呈請辭職、業由蔣會長照准、並派錢大鈞繼任、錢氏歷任軍事機關要職、前充行營參謀長、現任軍委會委員長侍從室主任、對於新運、頗爲熱心云、

駐外商務官 日本南洋先設置
經費在預備費內動支 駐日商務官隨許同行

實業部近以我國海外貿易、固有地位、既漸有被侵之勢、而未來發展、尤有亟謀補救之必要、經與外交部商榷、對於駐外商務官之設置、決定提前實行、并將原有駐外商務官條例、加以修正、於昨日行政院會議時由吳部長提出通過、茲探悉、實業部對提前設置駐外商務官一事、事前與外交部商議決定、決先設置日本及南洋兩處、經費自二十五年度起、編入國家總預算、現因提前設置、關於二十四年度所需經費、亦於昨日經行政院會議通過、由財政部於預備費項下照撥、駐日商務官之人選、下星期亦可決定、一俟正式任命、隨同新任駐日大使許世英、赴日履任、南洋方面人選、不久可決定、以便逐一設置、并悉該項條例內容與民國十九年通過之商務官條例相同、惟駐外商務官名義有二種、即爲駐外商務官及商務專員云、

中央兩計劃委員 今日開會

中央執委會國民經濟建設及文化事業兩計劃委員會、業已依照組織通則成立、茲悉該兩計劃委員會、爲討論工作進行方針、均決定於今（十九）日下午三時、分別召開全體委員會議云、

朱慶瀾定今日 來京視事

振務委員會息、新任委員長朱慶瀾、已於前（十七）由陝抵滬、決隨前任委員長許世英、於今（十九）晚乘夜車來京視事、又新任中央救災準備金保管委員會委員長王震、原擬於昨（十八日）來京、嗣以在滬候晤許氏、亦改於今晚同行進京就職云、

建西康僧衆居宿
先撥國幣一萬元
任姚鈞爲青省民廳長 政院昨會決議

行政院於昨（十八）日上午開第二五〇次會議、出席蔣中正、蔣作賓、陳紹寬、黃慕松、陳樹人、張羣、吳鼎昌、王世杰、劉瑞恆、列席俞飛鵬、鄒琳、曾養甫、蔣廷黻、曹浩森、彭文灝、秦汾、主席院長蔣中正、

討論事項

㈠院長提議、中法敎育基金委員會中國代表團組織辦法、業經庚款機關第四次聯席會議、酌予修正、請公決案、決議、修正通過、㈡內政、財政、實業三部、南京上海兩市政府報告、審査房租糾紛調解法草案一案、情形經酌加删改、檢同修正草案、請核示案、決議、通過、送中央政治委員會、㈢西康大金寺代表亞魯大階寺、呈請特撥國幣安撫流亡建築僧衆居宿案、決議、先撥一萬元、㈣蒙藏委員會黃委員長呈、請撥綏遠省境內蒙古各盟旗地方自治政務委員會開辦費二萬元、由財政部先行籌發案、決議通過、㈤國民政府令發主計處、編呈二十四年度國家普通歲入歲出、擬定追加預算書、飭院提出立法院核議依法公佈案、決議、通過、咨立法院、㈥實業部吳部長提議、請將部轄首都國貨陳列館、及附設國貨商場、暨北平國貨陳列館、分交南京及北平兩市政府接管、依照本部公布之省市國貨陳列館組織大綱、改組改隸各該市政府主管案、決議、准予備案、㈦實業部吳部長提議、査我國各地商品、來源不一、精粗美惡、紛然雜出、無標準、無等級、不合現代交易法則、實貿變方、均感不便、擬設置國產檢驗委員會、分別予以取締、繕具國產檢驗委員會暫行規程草案、提請公決案、決議、通過、㈧內政部蔣部長、財政部孔部長、報告審査淸理公有土地規則一案情形、經將標題改爲「市區公有土地淸理規則」、並將原條文妥爲修正、俾能推行盡利、檢同修正草案、請鑒核案、決議、通過送中政會、

任免事項

㈠決議、靑海省政府委員兼民政廳長譚克敏、准免民政廳長兼職、任命該省政府委員姚鈞兼民政廳廳長、譚克敏兼該省政府祕書長、㈡內政部蔣部長呈、浙江東陽縣縣長孫熙鼎、蘭谿縣縣長干懋勤、呈請辭職、蕭山縣縣長林淵泉、靑田縣縣長王致敬、另候任用、麗水縣縣長方揚另有任用、樂淸縣縣長張叔梅、因案撤職、均請免職、并請任命程毓曲、爲浙江東陽縣縣長、胡次威爲蘭谿縣縣長、張宗海爲蕭山縣縣長、鄭邁爲靑田縣縣長、張玉麟爲麗水縣縣長、丘遠雄爲樂淸縣縣長案、決議、通過、㈢內政部蔣部長呈、安徽靈壁縣縣長孫克寬、另有任用、懷遠縣縣長張永滋、鳳台縣縣長楊鴻斌、另候任用、均請免職、另請任命黎在符、爲安徽靈壁縣縣長、孫克寬爲懷遠縣縣長、項幼藩爲鳳台縣縣長案、決議、通過、㈣內政部蔣部長呈、湖南新化縣縣長曹琦、另有任用、請免本職、另請任命文星三爲湖南新化縣縣長案、決議通過、㈤內政部蔣部長呈、湖南常德縣縣長蔡共璋、另候任用、請免本職、呈請任命陳穎心爲湖南常德縣縣長案、決議、通過、㈥外交部張部長呈、請簡任吳南如爲駐蘇聯大使館參事案、決議、通過、㈦實業部吳部長呈、本部科長劉鳴鯤、呈請辭職、請免本職、另請任命彭重威爲本部科長案、決議、通過、㈧實業部吳部長呈、天津商品檢驗局技正黃國佑、呈請辭職、請免本職案、決議、通過、㈨鐵道部張部長呈、請任命諶小岑爲本部科長案、決議、通過、㈩鐵道部張部長呈、請簡任吳鏡淸爲本部技正案、決議、通過、⑪陝西省政府主席邵力子呈、請任命陳錦棠爲本省財政廳科長案、決議、通過、⑫甘肅省政府呈、請任命吳浩然爲本省建設廳祕書、張鶴年爲科長案、決議、通過、⑬靑海省政府呈、請任命宋賢文爲本省民政廳祕書案、決議、通過、⑭軍事委員會函、中央航空學校校長周至柔、另有任用、請免本職、另請任命陳慶雲爲中央航空學校校長案、決議、通過、⑮軍事委員會函、請任命鍾鏘等十六員、爲海軍陸戰隊第一獨立旅步兵第一二團團營長、團附、軍需、軍醫主任、各職案、決議、通過、⑯軍事委員會函、請任命尹家勳等十六員、爲海軍陸戰隊第二獨立旅步兵第三四團團、營長、團副、軍需、軍醫、主任、各職案、決議、通過、⑰軍事委員會函、海軍第二獨立旅旅長林秉周、另有任用、請予免職、并請任命林秉周、爲海陸軍戰隊第一獨立旅旅長、陳贊周爲該旅副官、徐鱗祥爲軍需、萬尊琛爲軍醫、李達勳爲該隊第二獨立旅副官、林大蔚爲軍需案、決議、通過、（十八）軍事委員會函、軍政部軍需署軍需設計委員會專任委員張超、另有任用、請免本職、決議通過、（十九）軍事委員會函、陸軍第三十二師步兵第九十四旅第一百八十七團第三營營長呂元書、陸軍獨立第五旅第六百十五團第一營營長李子純、另候任用、請均免本職案、決議通過、（二十）軍事委員會函、駐鄂綏靖主任公署參議林湘、因案撤職、請免本職案、決議通過、（廿一）實業部吳部長、提本部國際貿易局局長何炳賢、呈請辭職、請免本職、并請任命鄒秉文、爲國際貿易局局長案、決議、通過、（廿二）蒙藏委員會黃委員長呈、請簡派鄂爾多斯克內濟勒格爾、爲綏遠省境內蒙古各盟旗地方自治政務委員會委員案、決議通過、

徐埠鄉鎮長與 鹽商糾紛解決
鹽公司經理撤職鹽警送懲 鹽商緝私隊交稅警團整理

（徐州十八日電）徐埠鄉鎮長與鹽商糾紛、現全部解決、（一）魯鹽運使署、將復元成鹽公司經理李占九撤職、另委譚証民來徐繼任、（二）將違法鹽巡交院懲處、（三）恢復城廂鹽莊制度、（四）各鹽莊由鄉鎮長參加一半、（五）銅蕭鄉間十區酌增緝私壯丁隊、由鹽商按鹽價每包、提一元五角充經費、（六）鹽商直屬之緝私隊、當稅警團派員整頓、

中央委會 今日無會議

中央政治委員會、本週因要件不多、決定不召開例會、故今（十九）日中政委會無會議云、

新江天輪 撞沉一駁船

（上海十八日電）新江天輪十八日晨、由甬駛滬、於四時四十分許、在吳淞口外鴨窩河洋面因避滾貨輪、與一滿載油簍之大號駁船一艘相撞、駁船當撞毀沉沒、肇事後、該輪即掉頭搜救、至六時許始在距鴨窩河浬外之處發現已撞毀之駁船、惟船中男女約二十餘人均失蹤、

清鎭公路 進展極速

（淸江浦十八日電）淸鎭公路一月半、由蘇建廳令沿路之淮陰、淮安、寶應、高郵、江都等五縣各徵工夫五千動工修築、進行以來、因工夫應徵踴躍、進度頗速、廿日全路可築成、

鎭江大雪

（鎭江十八日電）鎭江十八日晨大雪、迄午始止、

徐州駐軍 兵工築路

（徐州十八日電）駐徐二師現派兵工修築三馬路及東關各工、十八日晨開工、參謀長范漢傑、親往監督、

青島槍決毒犯 令烟犯往參觀

（靑島十八日電）靑市十八日槍決毒犯丁玉亭一名、觀者途爲之塞、並提出烟犯二百餘名、赴刑場參觀、以示儆戒、

* * *

財政部昨公布 舊債券調換辦法
同類債券均得換償 統一公債十元起碼 定六月底截止

統一公債、業經立法院通過、由國府公布於本月一日發行、關於舊有各種公債調換統一公債辦法、業已由財政部公債司擬就、通令各省市財政廳局及商會銀錢業遵照、自三月十一日開始由中中交三行調換、茲探錄統一公債換償舊有各種債券辦法原文如下、

◇◇◇◇◇◇五種債券 分別換償◇◇◇◇◇◇

（一）本辦法依照二十五年國民統一公債條例第三條之規定、應換償舊有各種公債如左、（甲）甲種債票換償二十二年愛國庫券、短期國庫證、十八年關稅庫券、二十二年華北戰區公債、治安債券、十九年關稅庫券等債券、（乙）乙種債票換償十九年善後庫券、二十四庫券、二十四年整理四川金融庫券、二十四年整理關稅庫券、二十年捲菸稅庫券等債券、（丙）丙種債票換償十八年編遣庫券、二十年統稅庫券、二十年鹽稅庫券、二十年金融短期公債、二十年江浙絲業公債、十八年裁兵公債、軍需公債、十八年振災公債、二十年關稅庫券等債券、（丁）丁種債票換償十九年關稅公債、七年六厘公債、二十年振災公債、意庚款憑證、二十四年金融公債、俄款憑證、二十三年關稅公債、統稅憑證等債券、（戊）戊種債票換償二十二年關稅庫券、二十四年水災工振公債、整理七厘公債、整理六厘公債、十五年春節庫券等債券、

◇◇◇◇◇下月開始 四月換竣◇◇◇◇◇

（二）此次換償事宜、由財政部令飭上海江西路四五二號債券調換處辦理、其在遠道各地由財政部委託中央中國交通三銀行代辦、前項換償日期規定如左、甲種債票定於二十五年三月十一日開始換償、乙種債票定於二十五年三月二十一日開始換償、丙種債票定於二十五年四月一日開始換償、丁種債票定於二十五年四月十一日開始換償、戊種債票定於二十五年四月二十一日開始換償、以上五種債票自開始換償之日起、均依照本辦法各條規定辦理、

◇◇◇◇◇同種債券 一併計算◇◇◇◇◇

（三）第一條所列舊有債券、除已中籤之公債票不再換償外、均按同種債券面實存本金數額、依本辦法第一條之規定、以同類之統一公債票換償之、例如第一條甲項所列之舊有債券、如二十二年愛國庫券等六種、均爲同種債券、可以一併計算、換償甲種債票、乙項所列之舊有債券、如十九年善後庫券等五種、均爲同種債券、可以一併計算、換償乙種債票、餘類推、前項舊有債券之實存本金數額、暨應繳之附帶本息票或息票、並歷次中籤號碼、由財政部印製簡明表、存債券調換處及委託調換之銀行、以便持票人査閱、

◇◇◇◇◇持票掉換 塡聲請書◇◇◇◇◇

（四）持票人申請換償時、應向債券調換處及委託調換之銀行、領取申請書、分爲甲乙丙丁戊五種、照式塡載、並註明舊券名稱、種類張數、及實存本金數額、暨附帶本息票或息票張數、一面在舊券正面財政部印右邊、逐一加蓋本人圖章或簽字、並將申請書加蓋同樣之圖章、或簽字、交債券調換處、或委託調換之銀行、掣取臨時收據、前項申請書、由財政部印發、（式樣從略）（五）債券調換處或委託調換之銀行、收到前項申請書、及舊券時應先査核所交舊券附帶本息票或息票張數、是否與申請書所載相符、次査核舊券與申請書已否加蓋本人同樣之圖章、或簽字、如係公債票、應査對原債票號碼、已否中籤、如已中籤、應即退還持票人、並告以持向經理還本付息之銀行兌取本銀、前項所收舊券、經査明無誤後、應即塡發臨時收據、交持票人收執、前項臨時收據、債券調換處用兩聯式、以一聯存根、一聯交給持票人、委託調換之銀行、用四聯式、第一聯爲收據、第二聯爲通知單、第三聯爲報告單、第四聯爲存根、此項四聯收據、中央銀行用紅色、中國銀行用藍色、交通銀行用綠色、應悉照部頒式樣、

◇◇◇◇◇統一票面 十元最低◇◇◇◇◇

（六）統一公債每種債票均以十元票爲最低額、其應行換償之舊有各種債券、如同種合計實存本金數額不滿十元者、其調換法如下、（甲）凡實存本金數額不滿一元者、按照九八計算、由債券調換處、給與印花稅票、但不滿一分之數額、以五捨六入法計算給與之、（例如實存本金數額五角、按九八計算、應給與印花稅票四角九分、如實存本金數額爲二角四分、按九八計算、應給與印花稅票二角三分五厘者、即給與印花稅票二角三分、如就存本金數額爲六角九分、按九八計算、應給與印花稅票六角七分六釐者、即給與印花稅票六角八分、）（乙）凡實存本金數額在一元以上不滿十元者、由債券調換處先行照數發給換票證、（丙）持票人領到換票證、應於二十五年六月三十日以前、以同種換票證或加入同種舊有債券、湊足十元、換領同種統一公債票一張、（丁）持票人領到換票證後、如在二十五年六月三十日以前、不能以同種換票證或加入同種舊有債券、湊足十元整數者、應按九八計算、以國幣湊足十元整數、換領同種統一公債十元債票一張、（例如換票證所載數目爲七元五角、比較十元、尙差二元五角、此二元五角、按九八計算、應湊繳國幣二元四角五分、）

◇◇◇◇◇遺失息票 一年無效◇◇◇◇◇

（七）同種舊有債券之應繳附帶本息票或息票、如有欠缺、持票人、應由債券調換處核明每種欠缺之本額或息額、均在應換償之同種統一公債本額內照數扣除、一面塡給扣除本息憑據、交持票人收執、其由委託調換之銀行代辦者、交原銀行轉發、前項欠缺本息票或息票、將來如有發現時、自塡發之日起、一年之內、得由持票人連同憑據、持向債券調換處或委託調換之銀行、照前扣本息數額、換同種同額之公債票、惟該本息票或息票發現時、已逾一年限期、或發現時而憑據遺失者、均作爲無效、（八）債券調換處或委託調換之銀行、應將每日所收舊券、査驗、暗記、覆對號碼、及應換之附帶本息票或息票、經核明無誤後、即在舊券正面財政部印左邊、並附帶之本息票或息票上、逐一加蓋換償作廢戳記、（九）委託調換之銀行、收到各地分支行所寄舊卷、應連同通知單、交債卷調換處掣取收條、如有湊足整數之款、亦應同時送交、

◇◇◇◇◇儘先支配 公債大票◇◇◇◇◇

（十）債券調換處收到持票人或委託調換之銀行所交舊券、應於五日內經査驗無誤後、憑臨時收據或收條、檢發統一公債票、倘所交舊券張數過多、未能各期驗訖時、得延長其發票日期、但至多不得過十五日、前項應發之統一公債、應先儘大票支配、如持票人必需小票、得照應領票額、繳納千分之一、五印刷費、亦可照辦、（十一）持票人得於五日後、將臨時收據、背面加蓋申請書內所蓋之同樣圖章、或簽字持向債券調換處領取統一債票、其交由委託調換之銀行換領者、得按約定期、向原銀行領取、其日期由銀行參酌路途遠近定之、（十二）此項備發之統一債票、由財政部委託中央銀行保管、隨時由債券調換處請領換償、

◇◇◇◇◇定六月底 截止換償◇◇◇◇◇

（十三）債卷調換處應將所收換訖之各種舊券、分別種類打洞作廢、每五十張爲一帙、彙送國債基金管理委員會保存、聽候銷燬、一面列表同券償情形、按旬報告財政部備査、（十四）委託調換之銀行、分支行寄出舊券時、應即照塡郵寄或運送報告單寄交總行、轉送財政部備案、其報告單格式、照郵寄或運送付訖債息票報告單之式樣、委託調換之銀行郵寄或運送統一公債票時、亦適用前項報告單、照塡報部備査、惟須加蓋新票字樣、以示區別、（十五）前項換償債票、定於民國二十五年六月底、爲截止換償日期、

◇◇◇◇◇舊有債券 亦准換領◇◇◇◇◇

（附則）本辦法第一條所列舊有各種債券、凡在二十一年二月、改訂程表案內應換之新券、或加給息票、業由財政部布告、限於二十五年三月十日截止、如尙未換領、持票人於截止期後、以舊債券逕行換償統一公債票、所有持票人應得改訂程表案內換領新卷或加給息票之三年期內到期本息、仍如數計算補給、如舊票有欠缺應繳本息票或息票、亦應依照本辦法第七條規定辦理、

前途頓呈黯淡 海會日內宣告延會
造艦程序將視日德爲轉移
義法有接受折衷方案可能 法海長集會討論

（倫敦十七日哈瓦斯電）據海軍會議人士所稱，會議將于數日內宣告延會，英海軍專家，以爲海會若未能訂立質的限制協定，而即宣告延會，則各海軍國所採政策，當視日德兩國造艦程序以爲轉移，大抵日本造艦計劃，不出下列兩途，（一）備造極迅捷之巡洋艦，所備軍器，務求精良，所裝鐵甲，務求堅固，俾一旦發生爭事，他國以速力較低之戰鬥艦隊，開抵太平洋時，即可利用此種巡艦斷其後路，（二）建造超級戰鬥艦噸位在四萬五千噸以上，果爾，則美國不甘示弱，自亦將建造同樣鉅艦，惟此類軍艦，勢難通過巴拿馬運河，如日本出于第二途，則爲美國計，或將發鉅款以改造運河，或則以此種鉅艦，專由太平洋艦隊調用，而不以歸入大西洋艦隊，果爾，則基爾運河勢必與巴拿馬運河處于同一地位，惟德國艦隊，仍可經由波羅的海各海峽駛入北海，此則與美國艦隊不同之點也，

（倫敦十七日哈瓦斯電）海軍會議法首席代表考賓，及義代表畢斯西，日前各返本國，以海會形勢報告政府，茲據此間所知，考畢二人，係以英國所提關於主力艦噸位問題之折衷方案，呈交各該本國政府核奪，此案主張，准許英美兩國暫時建造三萬五千噸之主力艦若干艘，日後可將噸數減低，海會人員，以爲此項方案，當可爲法義兩國所接受，除上述折衷案以外，考畢二人，又曾以議定書草案一件，呈交本國政府審閱，此項議定書，係將未來海軍協定成立後，各海軍國互換情報一項問題，予以解決，並又主張由各簽字國即法義美三國授權英國，以未來協定，提交其他各國，（德國自在其列，但未明說、）俾各該國家，得以簽字參加，或則提出意見，而與英國磋商修改云、

（巴黎十七日哈瓦斯電）海軍會議法國首席代表駐英大使考賓，日前返國，以海會形勢，尤其是主力艦噸位問題，向政府提出報告，海軍部長畢特利，頃特召集會議，討論此事，官場方面，以爲會議情形，此時猶不宜外洩，故拒絕發表宣言，

克阿姆巴阿拉丹後 義復稱控制丹平
亞謂係冀解瑪加爾之圍 羅馬發表捷報大舉慶祝

（亞京十八日路透電）此間半官界雖承認亞軍在瑪加爾南面一役，有受重大損失之可能，但對義方所稱義軍茲復制控丹平境之說，則目爲誇談，據謂瑪加爾被圍之義軍，因見交通綫已被截斷，乃向南面衝出，先以瑪加爾郊外之砲隊猛轟，義軍並未能隔斷亞陸相慕魯格泰與塞育姆之部衆云，又據非官場消息，南路陣線義軍總司令格斯齊亞尼之部衆，刻與亞將那西波所統之軍激戰於哈拉狄吉特附近，

（羅馬十八日路透電）今日此間發表東非義軍總司令拔道戰報，稱亞國陸相慕魯格泰所統之殘衆，現向非巴迦與安巴阿拉琪退走，今日義飛機密集尾隨，以炸彈轟擊之，亞軍死傷甚衆，義軍刻正從事肅清阿姆巴阿拉丹巴四圍之地、

（亞京十七日哈瓦斯電）昨日義軍在北路阿姆巴阿拉丹一役、大獲勝利之訊、亞國政府、並不否認、惟稱是役情形、未悉其詳、亞軍死傷確數、無由獲知、惟義方所傳、未免言過其實、據宮中人士所稱、義軍近以瑪加爾爲亞軍所包圍、乃以重兵施行突擊、冀解瑪加爾之圍、但此項集合、未經亞王許可、至義方所傳業已大獲勝利之說、實屬言之過甚、尤以該方所稱、業將穆魯格泰所部及其他亞軍逐出丹平之說、未免誇妄、據此間鄭重表示、義軍如欲至阿姆巴阿拉拉丹、進佔阿姆巴阿拉西山地防線、據尚未證實之報告、義軍已向南路進行新攻擊、該軍前哨、已與拉西布軍隊、發生接觸、其地約在哈拉爾狄吉特附近、阿姆巴阿拉丹地方之失陷、此事爲其主因云、

（羅馬十七日哈瓦斯電）東非遠征軍日前在亞國北路阿姆巴阿拉丹一役、大敗亞國陸長慕魯格泰所統之部隊、今晚此間大衆慶祝、法西斯黨員咸持火把、捧鉅大招牌、麕集威尼斯宮前、歡唱愛國歌、高呼口號、請首相墨索里尼出臨露台、惟其時首相已離宮他適、衆乃歡呼而散、

（亞京十八日海通電）據北路前線半官式報告、僅謂瑪加爾戍軍、於猛烈轟炸之後、業已決心進攻、但謂義軍確已進至安達爾、亞軍損失甚重、軍界人士、以爲亞軍在瑪加爾西南集中、隊伍過多、以致引起義軍之大空轟炸、

（羅馬十七日海通電）義國第一二七次戰報、所述拔道上將軍大勝利情形如此、此次大戰、係於本月十日起至十五日止、結果卒將穆魯格泰所領敵軍、全部消滅、本月十日、我軍第一三兩軍團、幾乎全係白軍組合而成、到達格巴河左岸、一切行動、且未爲敵軍注意、至十一日第三軍團、仍留原陣地、藉以掩護、右翼陣線、且俟敵軍誤解我軍真意、第二軍團、乃乘勢向左岸進攻、遂將格巴河以南高峯佔領、即於彼處採取堅固陣地云、

（亞京十七日海通電）亞國政府、本日發表公報、否認義方所稱、業在瑪加爾附近獲勝之說、據云彼處軍事情形、並無變化、另據奧加丹報告、義國南路軍與拉西布所部、刻在哈拉狄格特交綏、戰事至爲劇烈、據亞軍宣傳、現有義國阿斯卡里斯士兵約四千人、脫離該軍、彼等雖被義軍飛機追趕、但大部份業已竄入肯尼亞邊境、十四十五兩日、復有義軍飛機多架、飛臨台西、但飛翔甚高、第一次顯係攝取地形、日後一組、則向台西拋擲炸彈九十枚而去云、

（羅馬十七日海通電）義政府發表第一六六次戰報稱、敵軍殘部、正向汾拉沃亞、及亞拉齊方面退走、備受義軍飛機轟炸、損失甚重、該軍竟未能化整爲零云、

斷絕往來已廿年 羅蘇經濟協定 昨已簽字

（羅馬尼亞京城十八日海通電）羅蘇兩國經濟協定、已於昨日由羅馬尼亞商業部長、及蘇俄駐羅公使代表、在此簽字、該約規定兩國間結賬方式、及貨物往來、必須平衡經營、蘇俄進口業者、須將貨款繳付羅馬尼亞國家銀行以備償付對俄出口之貨價、該約並載有最惠國條款、兩國斷絕來往、業已廿年、今後將依協約規定、恢復通商關係云、

英在港飛艇 展緩出發

（香港十八日路透電）英皇家空軍之飛艇兩艘、原定今晨飛往廈門、因閩與附近一帶、大霧瀰漫、視察不明、已臨時展緩出發、須俟天氣清朗後、再定行期、按兩飛艇於星期日抵此、到廈門後、擬待因引擎有損、在馬尼剌修理之一飛艇飛到後、再同行續進、又馬尼剌十八日電、英飛艇一艘、因引擎有損、留此修理、業已竣工、昨晚曾試飛一次、茲定明晨直赴廈門、俾與餘二飛艇飛上海、

法向英銀行團 借款談判告成
總額爲四千萬鎊年息三釐
法財部謂此事乃慣常之舉 雙方現作必要佈置

（巴黎十七日哈瓦斯電）關於法國財部向英國銀團借款一事、兩國談判、已於本日午後在倫敦告成、借款總額爲四千萬鎊、年息三釐、期限九個月、財政部發言人、頃發表談話、說明對此項借款性質、謂法國無庸在倫敦發行國庫券、僅由英國賴柴羅兄弟銀公司備就四千萬鎊之款、供法國支用、每滿三個月後、法國得以提前償還一部份、或掃數清償、至此種借款、係屬慣常之舉、法國國庫、前曾向英國市場乞助、此與最近之援助、此無以異、溯於一九三五年中、法國黃金流出國外者、達百六十萬萬佛郎之多、金融市場自必感受影響、趨於緊縮、加以每年最初六個月中、各種直接賦稅、收入清淡、需款孔亟、自有商訂短期借款之必要、俟下半年稅收豐裕、即可清償借款矣云云、財政界人士、亦謂借款年息、定爲三釐、尤稱低廉云、

（巴黎十七日路透電）法國財政部向英商訂立借款、業已成功、計款四千萬磅、利息三釐、期限九個月、聞該借款、乃向英國銀行團借成、法蘭西銀行與英倫銀行、現方作必要之布置、俾外匯市場、不致受該借款之影響、

西班牙國會選舉 左派絕對勝利
共黨在國會中亦可自成一派 衆院紛紛猜測繼任閣揆人選
◇…爭鬥結果傷二十人

（瑪德里十八日海通電）據此間所得關於前日選舉結果之最後統計、證明左派各黨、在國會中所獲絕對多數、業已毫無可疑、據估計左派各黨、於新國會四七一總席次中、已獲二五九席、右翼各黨、獲得一四七席、主中央派同盟僅獲六十八席、左翼各黨之勝利、並非由於天主教人民行動團之損失、蓋該派大約仍可保留上屆國會中所佔之十四席、而最大犧牲、就係右翼、同盟各黨、如帝制派、原有四十席、今後恐僅得代表十六席、原有二十八席之農黨、及原有二十四席之獨立右派、此次慘敗、幾已完全消滅、即農黨領袖拉斯袖亦未能保其地位、但損失最大者、厥爲前閣揆勒樂所領導之急進黨、蓋該黨已由原有之七十二席、降至十五席矣、至左派最大勝利者、以前總理阿山納所領導之共和黨左派爲首、已由原有之兩席、一躍而佔四十席、而前總理巴里阿所領導之共和聯合黨、亦由三十席增至五十席、社會黨原有席次、亦已倍增、該黨在新國會中、當不下議員百人、共產黨前在國會、不過一人、此次竟獲數席、而可單獨成立一派、此實西班牙國會歷史上之創舉、西班牙全國宣布戒嚴、對於一般民衆、頗有實際影響、蓋在改選之前、各方宣傳之激烈、人心咸惶惶不安也、京中有閣員數人、發生衝突、其他大城、亦有類似情形、尤以加泰隆首府巴爾塞隆那爲最、昨晨京中爭鬥結果、已有二十人受傷、

（馬德里十六日哈瓦斯電）昨日衆院選舉、外省結果猶未完全揭曉、故最後數字、猶有待焉、就已知之結果而觀、衆議院四百七十四議席之中、左派各黨聯合組織之人民陣線、已獲得二百三十八席之多、是則大多數議席、已在該派掌握之中、總理瓦拉達爾內閣、即將提出辭職、今日午後、衆院休息室中、對未來總理人選、紛作蠡測、或謂統一共和黨領袖前總理阿山里奧、將出而組閣、或謂前此閣潮起伏時、總統柴摩拉曾數度徵召左派共和黨領袖前總理阿柴拉、與社會黨領袖加巴里羅二人、詢其意見、二人之中、必有一人膺組閣之大命云、

在法俄童 須受軍役
蘇俄難民方面 表示相當憤恨

（巴黎十八日海通電）據日報載、稱國內俄國難民之兒童、必須編入外軍團、受强迫軍役、此項決議、謂係法國當局所定、該報並謂此事、業已俄國難民方面相當忿恨、因若輩兒童、大多數尚未屆服役年限齡並據指陳此輩俄人、未受法國當局良好待遇、消有不遂、即遭驅逐、故彼等宣稱、設使法國當道、必欲彼等兒童、爲異國犧牲性命、則當局亟應改良其父兄待遇、至少須使彼輩得長住謀生云、

對義制裁 已屆第四月
義各報表示繼續抵抗

（羅馬十八日海通電）義大利全國本日於國旗飄揚、慶賀巴道上將在亞國北路前線大獲勝利之中、進入抵抗制裁之第四月、（按對義制裁、係上年十一月十八日起、迄今方入第四月、）全國報紙一致表示、將以不屈不撓之精神、繼續抵抗、並指稱全國民衆對於東征勝利之堅定信心、據各方鄭重披露、義國物價、自實施制裁以來、並未上升、食品供給、亦甚充足、全國紀律、極爲良好、足證制裁對於義大利經濟發展、及有良好影響云、

英國積極 調整國防
依照空軍計劃 擴大各飛機廠

（倫敦十七日哈瓦斯電）內閣本日舉行會議、聞曾考慮設立兩委員會、均名國防調整委員會、其一專司英國本部國防事宜、其一則職掌海外各自治領及屬地之防務、此項改組國防計劃、係由內閣國防委員會提出、業經閣議澈底、加以討論、據聞需時四五年、始能完成、惟政府鑒於整軍備、當在工業方面作極大努力、未便久延時日、故預定期限、將儘量設法、予以縮短云、一般人以爲英國各飛機廠之範圍亦當予以擴大、俾將依照政府空軍計劃、建造必要之飛機架數云、

時人行蹤

張繼（上海十八日電）張繼、十八日晨七時、由京抵滬、此來係料理私事、並將乘便探視汪疾、

張嘉璈（上海十八日電）張嘉璈、曾鎔甫、褚民誼、十八日晚十一時車進京、

蔡元培昨（十八）日夜快車赴滬、

美國陸軍現狀

一、擴充途上的美國陸軍

海縮會議由度失敗以後、各國爲了應付此後的國際危局、已開始以空前的速率、加強自己的軍備、同時、資本主義末期、剩餘資本的停滯、和失業者的繼續擴大、特別是迫使各國政府激增軍費與擴充兵額的重要因素、這在美國、一方面感受應付第二次歐洲大戰的需要、另一方面、爲了保持遠東方面幾十年來樹立的利益、更是明顯得很、美國著名歐戰時從軍記者約翰生、在一月份的現代史料中、寫了一篇文章、敍述美國平時陸軍組織及擴充的可能性、頗可幫助我們研究擴充途上的美國陸軍現狀、爰將該文內容、譯誌如次、

二、常備軍的組織規模

美國的陸軍、共分三大部分、即常備軍、國民自衛軍、和後備軍、在平時、這三部分的軍官和兵士、共有五十萬人、但在目前、因爲幾年來的緊縮政策、並未達到這個數目、但因最近國防預算的大增加大概不久就可以達到這個額數、本年在美國軍界方面都相信是一九二二年以來、第一次享有充分的條件來適應國家最低限度的需要、而發展國防的實力、

常備軍完全是專門從事行伍的兵士、他們的條件是、一、未結婚、二、年齡自十八至三十五歲、三、身高五尺四寸以上、四、重一百二十八磅以上、體健康、具有健全的智力性格和名兵士、除衣、食、住、和訓練外、每月領俸二十一元（美金）、入伍以後、他們可以任意選擇一種專門的技術大學習、因爲國家僅需要能放槍的人、並且還需要廚子、汽車夫、技師等專門人材、士兵如果有了專門的技術、他的階級可以提升、薪金每月也隨增加、但最高不能超過一百五十七元五角、如果服兵到三十年、便可以多領取九個月薪金而告退休、然後政府另給養老金、這個陸軍官佐差不多一半是西點陸軍學校的畢業生、其餘或是其他軍官學校畢業出來的、或是由士兵升上來的、他們的工作是訓練士兵參謀和測量、以及對於各種新式武器的研究、軍官中才智特別高的便調入里溫華茲「司令官參謀長訓練學校」中受高深訓練、學習各種武器的新戰術、軍隊的組織編練、戰略軍需等專門課程、祇有這個學校和漢夫列陸戰學校畢業的學生、纔可以提升到總參謀團裏面去、

常備軍的額數並不多、據上屆下院決定的數目、是軍官一二、四〇三人、士兵一六五、〇〇〇人、除非自一九三五年七月一日起開始徵募的新兵、都到齊後、這個數目、較應有的最高額還差得很多、因此國民自衛軍的地位是十分值得重視的武裝力量

三、國民自衛軍與後備軍

國民自衛軍共有一九五、〇〇〇人、分成四千個大隊、由常備軍特派官佐訓練、每年訓練四十八次、實習野戰兩星期、他們也同常備軍一樣、分爲步兵、砲兵、騎兵等等、但是他們都不是職業化的士兵、所以每年祇給二元以上的津貼、國民自衛軍在統率上與常備軍不同、它是受各省省長統馭的、但一九三三年曾有一項法令、遇有必要時、大總統可以立即動員自衛軍、爲國效力、現在自衛軍的戰鬥力較一九一七年參加歐戰時、已大有進步、那時需要九個月到十二個月的訓練、纔可以加入後方、一年多的訓練後、纔能參加實際戰鬥、現在美國的自衛軍已可隨時動員到前線了、

陸軍的第三個構成部分是後備軍、他們差不多都是屬於「官兵補充團」、人數共一二〇、〇〇〇、另外有數千名技術人員、較老的後備軍軍官、大都是參加歐戰的軍官、年青的都是各軍事學校的生員、陸軍部對於後備軍的訓練、是採取經常舉行研究會、演說會、函授、和定期演習的方式、所有後備軍軍官、每四年中、必須連續受兩星期以上的野戰訓練、這就是說、美國全體人民中、每年可以訓練三萬名以上的新的作戰官佐、不過以從來沒有達到這個數目、而且一九三四至三五年度內、還不及二萬人、

四、陸軍的統系

全國陸軍的最高領袖是參謀總長、現任參謀總長克萊格少將是一九三五年十月一日任命的、參謀總長祇對陸軍部長負其責任、襄助他的陸軍部所屬各科局、特別是參謀團、參謀團是美國陸軍運籌帷幄的智囊團、他們襄助參謀總長一切工作、並可藉參謀部的四大科、施行參謀總長的命令、那四科就是、一、人事科、二、情報科、三、作戰訓練科、四、輜重科、人事科管理的是軍官士兵的升擢、新兵的徵募、疾病死亡的調查、情報科專門蒐集敵人（眞正的和假想的）實力和計劃、作戰訓練科負責戰略策略的決定、新兵的訓練、與這一科連屬的還有一個計劃部、專門研究在戰爭中時如何應付問題、第四科、即輜重科、管理軍備、制服、食糧、（陸軍現有大規模的洗濯廠三十四處、軍醫院一百零一處、騾馬二萬頭）等、參謀本部統率全國陸軍的中介機關、有「六課」「九局」、六課是、步兵課、騎兵課野戰及海岸炮兵課、工程課信號課、航空課、九局是軍令局、檢閱局、司法局、兵站局、財政局、醫務局、軍械局、化學戰事局、文化局、（未完）

國民政府軍事委員會禁煙委員會總會通告

[illegible]

結婚啓事

強儉僧 倪慧芳

我倆承黃志衡劉允成兩先生之介紹並得雙方家長之同意茲訂本月十九日假本京都益處舉行婚禮恐未周知謹此奉聞

社會局登記 張才速記講習所 招生

本所創辦迄今已辦四屆畢業學員百餘人均已服務各界茲以假期班即將屆滿本期續招第五期男女新生並辦速記學術函授優待清寒者亦有入學機會起見特定分期繳費辦法即日起開始報名二十六日截止簡章可向夫子廟花牌樓唱經樓下轆大馬路香中華書局及新街口中央日報收發處新姚家巷二號新聲通信社等處索取函索寄管家橋本所附郵二分

毛中志 李梓衡 向貴記德成酒莊 聲明 道歉 啓事

茲因李梓衡欠毛中志之股款前誤將已推盤與貴記德成酒莊之生財及該莊之貨物聲請地方法院假扣押刻經友人和解所有貴記德成酒莊之損失歸李梓衡賠償至於李欠毛款歸李毛二人另理與貴記德成酒莊無涉除由毛中志聲請地方法院撤銷假扣押特此登報聲明

南園投稿諸君台鑒

本報副刊係採包辦制度關於稿費一節向由編輯人負責分配十二月份以前稿費本報社早經發放倘在十二月以前未領得者務請說明月份及字數逕函本報社理事長俾便查考并責成編輯人妥爲清理此啓

日報索引

第四卷 第三期

民國二十五年二月十五日出版

目次

一、二十四年十二月份日報索引分類表
二、二十四年十二月份日報分類索引
（一）社會類
（二）政治類
（三）經濟類
（四）交通類
（五）教育類
（六）學術類
三、二十四年十二月份日報著者索引

編輯主旨

日報記載現代社會，政治，經濟，國際，教育各問題，均爲我人研究之對象，惟以頭緒紛紜，恆苦散漫，難以稽考，縱有剪貼，亦覺浩繁。本刊在將日報上各項問題，分門別類，編成條理分明之系統史料，極便於研究社會時事諸問題者之參攷。本索引取材之日報凡十餘種，計上海申報，新聞報，時事新報，晨報，南京中央日報，漢口武漢日報，西京西京日報，天津大公報，北平北平晨報，香港循環日報，香港工商日報，及南洋星洲日報等。內容豐富，編法新穎，誠爲學術界無上之工具刊物也。

總發行處 中山文化教育館發行處 南京中山門外體育場路

總代售處 生活書店 上海福州路三八四號

價格 每月一冊每冊五角全年五元（郵費三角六分）

每月十五日發行

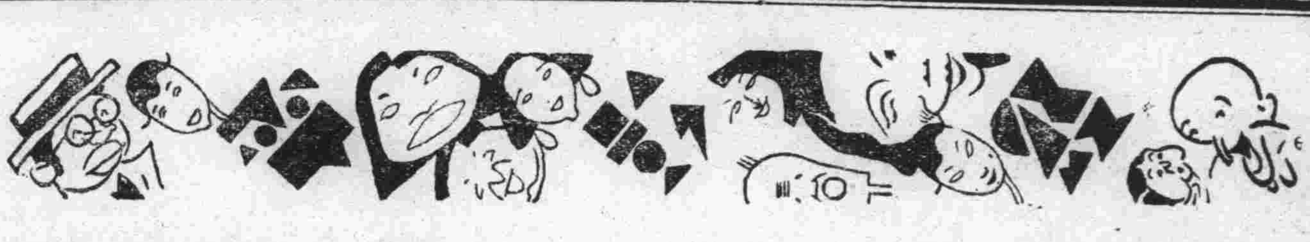

救亡與電影

吳汶

在最近中國文化界有許多人在那里提起救亡運動的文化。電影，這也是作為傳播文化的唯一利器，我們也不能疏忽它。

過去的國片中，並非沒有提到救亡，只是所表現的太不夠，甚至太歪曲了現實，最滑稽的是一般「影商人」利用了水災，和外侮來蠱惑觀衆，一方面仍偏重於羅曼斯的描寫，弄成一部四不像的作品，至於一些自命為前進的導演人編劇家，仍不能正確地眞切地把握住嚴肅的題材，常常也弄得幼稚可笑。這些都是過去國片不能負起時代任務而不走正途的現象。

目前中國是在怎樣動蕩中力求生存呢？這是每一個中國人都可想像的或是目覩的。我們還有心花幾毛錢走進電影院去買消遣嗎？只要有點血性的人，總可以撫心自問。

我們需要做救亡的電影，若說單單要求一般影商人，那也許便會令我們失望，因為他們生來就是以生意眼為目的的，他們知道什麼是電影藝術，他們同市場上玩西洋景的有什麼不同？

這裏，我們就不得不把這個殷望，這個責任全放在我們的中央當局了。因為中央是作為領導全國民衆的地位，站在前導的立場上，是應該負起當前救亡的運動！

一方面：應該即刻肅清一般無聊的影商人，同時對於反帝的劇本，應該極力容許通過，並且給以嘉獎，以示勉勵。再一方面：中央宣轉下的中央攝影場，應該極積的攝製一點「標準」的影片。

救亡與電影，這問題，是如何地重要！我在這裏只能略呈陋見，還希望讀者的熱烈地來討論和建設！

編者按：吳汶君這篇文章，言頗中綮，尚希讀者們不可疏忽，關於救亡的電影，亦盼讀者多多賜教。

明星姿態

◆考平．斯貝和人家談話時，常是低言巧語，甚至作耳語，使人想不到他是一位歌唱家。

◆麗琳哈惠當有人去訪問時，她常斜坐在沙發上，用她的纖手或天足輕擊着桌子或地板。

◆羅克的笑容，常表演於談話的時候，不論他說什麼，總是流露着微笑的容貌。

◆馬克斯四兄弟在平時都很靜默，絕對想不到在影戲裏會那樣胡鬧。

◆王人美的舅舅◆

王次龍昨到京

現寓中央飯店

「長恨歌」中飾馬妮娜（王人美飾）舅舅的王次龍，於昨晨由滬到京，同來者有新華影業公司某君，現寓中央飯店三百九十號，聞留京數日即返滬云。

王獻齋

王獻齋，這一個銀幕上的壞蛋，我想喜歡電影的人總得認識他吧。他從前是一個牙醫，並且是一個高明的牙醫，他因為喜歡電影，所以就丟了牙醫的招牌跑進了電影界，到現在已經好幾年了，他在銀幕上永遠扮演着壞蛋的，前是一個救人的醫生呢。

在中國的銀壇上，沒有一個人扮演壞蛋的角色能勝過於王獻齋，他確實是中國銀壇上唯一的壞蛋。王獻齋，他不單止懂得怎樣表演的「表演術」，並且對於「表演策」也有着深刻的研究；這一點，我想看過王獻齋主演的電影的人，誰都不會否認的吧。

但是，王獻齋的私生活却是很糟的，他染上了不良的嗜好，常在烟霧之中深思着怎樣表演；所以，我們可以說：王獻齋的每一個深刻的動人的表情和動作，都是從烟霧之中產生出來的。

說雖這麼說，我們決不能因了他的深刻的表情，而隨便的來輕恕地放過他的。可不？在這新的電影的生長中，我們所需要的一個電影從業員，也是我們所要求於每一個電影從業員的，是要有着健强的體格，以及思想和生活方面都有着修養的。

記得好萊塢的大導演劉別謙說過這樣的話：「一個電影從業員，他所需要的不是高深的學問，而是極普通的常識」，現社會的每個角落裏的常識，這些，無疑，都是需要我們用着冷靜的頭腦去觀察去體念它，決不是烟霧中可以幻想的吧。

我想，獻齋，這銀幕上的壞蛋，假使眞肯誠懇地努力他的事業，戒除掉不良的嗜好，那還是値得我們擁戴的。

每日一星——（曼達）

法律顧問

仙人跳

□案中女主角□

◉迄今四年仍與前姘夫◉

陳倉暗渡藕斷絲連

先復欲改嫁希圖故調重彈

圖賴已判決之賠償費

（問）今有甲先與乙軋姘，後棄乙而姘丙，中途復聯乙而棄丙，發生仙人跳案，各判徒刑，並令甲乙兩人賠償丙損失洋四百元在卷，困於財力，出獄後再志願改嫁與丙，暨丙同意，偕甲赴杭同居四年，詎甲與乙迄今常陳倉暗渡，仍屬藕斷絲連，事為丙所聞，甲復欲棄丙而軋乙，希圖故調重彈，時常沙鬧，但丙因人財兩空，心有不甘，提出下列兩個問題：（一）丙仍欲依據原判，追甲乙應賠償損失洋四百元，是否成立？（二）因甲先嫁後離，無非為圖賴四百元頭起見，形同放鴿，有否犯罪？

上列二點，鄙人對於法律智識甚淺，用特歷述梗概，敬請貴版明白解答，照刊法律欄內，以釋羣疑，無任禱切！（宜拔人）

答：（一）本案既經判決，自能依法追償。（二）甲之改嫁與丙成立婚姻關係，如確曾舉行結婚儀式，丙當然有告訴之權，如係姘度性質，則無權告訴。

義務勞動

二十餘歲的婦人◇

□患血崩症□▲▲

時下血淤有時清淡如水

□現已有半載人身大改勢甚危險

請問有何藥可使其斷根▲▲

編輯先生偉鑒頃閱貴報義務欄載，醫藥問答，眞是救人慈航，頃有婦科一症，懇祈先生在百忙中，為我一答，俾病者得占勿藥，銘感五內，茲將病狀列後，年念餘婦人，患血崩之症，初時下血不止，以後仍是繼續不斷，忽而復發，並無斷絕，所下均血淤，有時清淡如水，今有半載，人身大改平常，觀其勢甚危險，茲列三條，請一一答復：

（一）發病時下血不止，後續連不斷，中藥應用何種藥品可止，應用何藥可斷其根，

（二）數月之久未癒，人體有無危險。

（三）病癒後，有無生育作用，如不我遐棄，務希即賜教言，俾有所遵循，不勝企禱之至，

湖北安陸青龍潭鄭政代辦所李漢三謹啓

李漢三先生：閣下代問二十餘歲之婦人血崩一症，鄙意如不發寒熱，可用芎歸膠艾湯加減治之。方如當歸川芎各二錢，白芍三錢，大熟地四錢，眞阿膠（另燉分二次沖服，注意不可同煎）四錢，蘄艾葉二錢，炙甘草錢半，連服三四劑，一日一服，當有小效，如服後依然可再用黃土湯加減治之，方如赤石脂（碎）二錢，眞阿膠（燉如前法，或以黃土煮水燉亦可）四錢，白朮三錢，大熟地四錢，伏龍肝（即灶心黃土）二兩，煮水煎藥，炙甘草錢半，炮乾薑八分，連服二三劑，一日一劑，必獲奇效。

梁崢嶸答於羊皮巷八號

幼時犯手淫

大便常常不通口有臭氣

此症須用何藥價格若干？

編者先生台鑒敬啓者鄙人近年已三十三歲，幼時犯手淫，甚重，以後梢減，而身體飲食照常，惟大便常常不通，口有臭氣，最甚者，生殖器不舉，如欲性交時，反而縮小即有時舉起，亦不堅，易於流精，睡覺後任何不能醫，或碰着生殖器，倘鼻着他能性交，醒來時已流精，亦不能婚，實在做人無趣，中地雖有醫生，因他討價太大，而鄙人每月僅十二元工錢，難以擔負，思之害矣，欲治無錢，此病非同別病，不治不愈，生存枉然，昨在友處看見，貴報大醫士答覆又詳細，而又係中藥故敢特函幾條懇求貴大醫士援救，詳細指示則感大德矣。

（一）此症用何藥，價格大概若干，

（二）服藥若干日，可能生殖器發育再大，及舉起，堅硬，持久，

（三）服藥時期，如能舉起，可否性交，

（四）記性太壞，是否因此病發生，可否並治，倘另治，須何藥，

（五）請將製配藥及服法賜知。

黃愼之謹懇托

梁崢嶸醫師答

上海黃愼之先生：

貴恙分作兩項答之：

（一）大便常感不通，及口臭，此胃火也，可試服麥門冬湯加減，方如麥門冬四錢，宋半夏一錢，生甘草錢半，粳米少許，沙參錢半，火麻仁四錢，紫蘇子二錢，不過閣下又兼臟虛弱之症，此症請暫勿過問，候身體復原時再服，請注意為是。

（二）總而言之，乃腎臟虛弱也，擬兩方請配服，且藥價亦廉，服藥後，亦宜珍重之，方如下：天雄一錢，桂枝木錢半，白朮二錢半，龍骨二錢半，上四味共為細末，分作十包，日服二包，飯前空心服下，但臨臥時，必服一次，又方：以五味子五分，煎湯一杯，候冷，送服岳右歸丸二錢，晚飯前服，連服五日，試一接，或有效驗，希請見告為盼。

金馬商標

雲南白藥

主治各症：刀槍跌打　抖骨接筋　止痛止血　消腫生肌　風濕麻木　筋酸骨痛　無名腫毒　皮膚破濫　牙痛喉腫　腰眼瘠癰　婦女經產　紅崩白帶　經痛經閉　餘治各症　詳載仿單

零售克己　躉批歡迎

南京總發行所 金碧藥社 住朱雀路八十號 電話二三五〇五

南京代售處：國貨公司　五洲大藥房　白敬宇藥號　同濟大藥房　金陵大藥房　中法大藥房　生生大藥房　大華藥房　小巴黎　奕館　上海五洲　大藥房　國貨商場　四川重慶　人和公司　蚌埠聯昇成號

易理擇字一角望氣論相三角子評談命

四川 哲理談話遊歷滋京

寓慧圓街口新亞飯店候教

電話二二六三六號

效臥龍啓事

鄙人滋京，設硯相命、業經五載。所談各界，荷蒙贊許，感激之至！近有來京無恥術士，抄襲鄙人廣告辭語，同列報端，大肆吹噓，實屬可笑已極。由此比例，道學何在？尚希各界注意焉！幸甚！

感謝朱雀路明星戲院後面十六號門牌

國醫推拿專科首屆一指

徐希濤 著經驗宏富手成春

相命家 趙半仙謹啓

住太平路門帘橋中南銀行對門同春棧內

預言家介紹

非術士命課

來賓說明八字，詳審天干地支，後斷未來吉兇，決定妻妾愚賢，剪報談命三角，無不據理直陳，不準不取分文，志在滋京訪友，先談已往之事，說明求課得失，各界駕臨一試，爰特介紹揚名

介紹人 李軼民 仇埽之 劉逐流 孫壽如 周紀文 沈悲鳴 同啓

硯設市政府對門明遠公寓內候教

輔雲診療所

▲專門白濁科▼

本所專治新老白濁採用最新治療法見效迅速短期除根取費便宜精割包皮過長六元注射德國六〇六法國九一四定價最廉

時間上午九時至下午六時止 △星期照常▽

地址三元巷二十號

廣東 澤民醫務所

門診上午八至十二時 下午二時至六時

出診午後三至八時 急症隨到隨診 急症隨時出診

醫師陳潤生 女醫士姚舜英

地址大行宮北碑亭巷 電話二三二二三號

國醫內外科郭受天應診

時間：門診上午九時至一時 出診午後三時至八時

診金：門診初診一元復診減半 出診初診五元復診三元

地址本京長樂路張都堂巷十一號

沙眼根治之可能

沙眼原非一種。並有輕重之分。若病者能抱決心就醫。醫者能有相當方法治療，再假此時日。十之九有治愈之可能。本醫師已往之經驗。將各種沙眼之治法，特加改良與補充，除少數特型之劣沙眼外。其餘如纏綿數年難治之沙眼，往往在短期間內即獲顯著之奇效。本診所特備紫外光。△特別手術。△空前治療。專治種種沙眼。凡患極沙眼者。希注意及之為幸。

診病時間上午九時至十二時 下午二時至四時 例候及星期日上午九時至十時過時不診

鄭懷仁醫師專門眼科

南京鼓樓巨 中山路

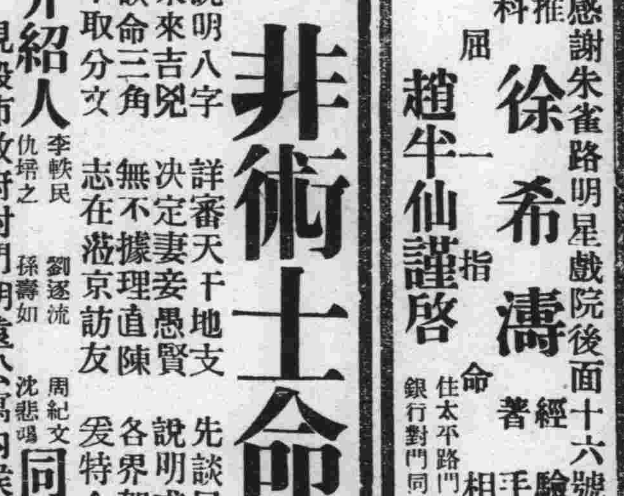

購理髮券贈毛巾篦子 每十張一元五 中山路法院對門

大聯珠 香烟

烟味香醇 售價低廉 空包換烟 兼換贈品

◀中國南洋兄弟烟草公司出品▶

實業部註冊中國首創第一家

精益眼鏡分公司

OPTOMETRISTS & OPTICIANS

配眼鏡決不能如購普通物件可比 因為戴不合光度之眼鏡 對於智識及事業精神有莫大阻礙 本公司為全國最進步之眼光學專家 驗光準確 儀器精良 品質高尚 價格公平

中國精益眼鏡公司

南京支店 太平路花牌樓 電話二一三四一

驗光主任王翔欣謹啓

注意

黑廊街 唱經樓 太平路 中央

亨達利鐘表行

新到 美術小玻鐘每只二元 保用五年 準確無比

二寸元闊鐘

摩登長方游泳手表 落水不漏堅固耐用

電話 黑廊街二一四六一 唱經樓三一三四四 太平路二一四九三

在淒風苦雨中舉行
無名英雄墓落成禮
淋漓悲壯蒐集遺骸埋葬立墓
清幽古雅全部輪廓成寶劍形
紀念爲國捐軀戰士

（上海通訊）廟行鎭一二八無名英雄墓、於去年完工後、原定本年一月二十八日舉行揭幕禮、旋因故展期、至昨日上午十時舉行、十六日晨淒風苦雨、而廟行鎭復遠離市區、故參加者僅一百餘人、茲分誌各情如次、

◇參加人物◇冒雨等候

上午九時許、本市公安局保安隊即派有警員多人前往維持秩序、陸續到達參加者、成冒雨肅立等候、參加典禮者、有市長吳鐵城、虞洽卿、王曉籟、俞佐廷、李廷安、徐佩璜、俞鴻鈞、錢新之、林康侯、黃延芳、保衛委員會代表、寶山縣代表湯傑、市商會童子軍、中國航空協會、江海關等代表、戴戟、杜月笙等、則派代表參加、禮成後始悉參預一二八戰爭廟行之役八十八師師長張治中、亦雜在來賓中、後由吳市長請張在墓前作簡短演講、

◇爲國捐軀◇何等悲壯

吳市長演詞略謂今日爲一二八無名英雄墓落成禮之日、集遺骸衣物、葬埋立墓、以紀念爲國捐軀之將士、而勵來者、繼由王曉籟演說、略謂在淒風苦雨中舉行一二八無名英雄墓落成禮、何等悲壯、本人在商言商、有名英雄如有限公司、無名英雄如無限公司、我國有無限無名英雄、安復興之日云云、

◇殺身成仁◇當下決心

前八十八師師長張治中於禮成後、始爲吳市長所見、遂請彼對參加者演講、大意謂本人對無名英雄墓深自慚愧、愧未能殺身成仁、今後誓必以最大決心、獻身於爲國爲民之戰云云、大受參加者之欽敬、最後由吳市長領導高呼中華民國萬歲、中國國民黨萬歲、一二八陣亡將士精神不死等口號而散、

◇樸素堅固◇古雅清幽

無名英雄墓廟行鎭中區、佔地約五十畝餘、全部輪廓成寶劍形、以主要部份之墓堂處劍柄形之首端、中間林落大道爲劍匕部份、橫叉大道之旗竿道、小行於墓堂之前者、適爲劍檔之像形、全部建築式樣、樸素堅固、綴以中國式花飾雕紋、清幽古雅、墓堂乃一略帶長方之立體建築、聳立於闊一百二十八尺、深一百十尺之廣大石板平台上、台之四邊、有石級十五步、分爲三疊、正面寬約三十餘尺、堂中設有半圓形地坑、中置石槨一具、爲掩藏陣亡無名英雄將士遺體之處、後部豎立石碑一方、今日懸有一二八陣亡將士之靈一紅色大旗、憑弔者一入堂門、敬仰之心、油然

◇敬仰之心◇油然而生

而生、靈前置有吳鐵城張治中、俞濟時、戴戟、俞佐廷等所獻贈之花圈十餘、財長孔祥熙亦有輓聯一付、其詞云、「殉國竟遺名、碧血丹心留滬瀆」、「同仇能敵愾、英風浩氣壯神州」、而該墓已由創建無名英雄墓委員會、交由本市政府保管云、

◇全市半旗◇以誌哀思

創建無名英雄墓委員會、事前會通函各機關各界、紀念一二八陣亡將士、故十六日全市一律下半旗、以誌哀思云、

教書不忘戀愛
校長另結新歡
髮妻偶向規勸反遭虐待
迫不得已遂控通姦之罪

（上海通訊）愛而近路紹興七邑旅滬同鄉會小學校長湯禮卿、於去歲十月二十六日、與同校女教員發生肉體關係、被湯妻胡文英（即湯胡氏）察悉向之理論、反遭湯禮卿虐待遺棄、湯胡氏受此刺激、忿怒萬分、乃向地方法院檢察處狀控丈夫與人通姦等情、經檢察官訊明以妨害婚姻罪提起公訴、昨日上午由陳庚孫推事蒞刑十一庭審訊、告訴人湯胡氏到庭、供年三十二歲、紹興人、並供於民國二十二年五月間、憑媒嫁與被告爲室、結褵之後、夫婦感情素洽、生有一子二歲、去冬間丈夫忽然改變常態、忍心將我遺棄、另戀新歡、偶向規勸、反遭虐待、不顧生活、迫不得已、惟有請求法辦云云、官問爾另案告訴與爾夫通姦之沈蘊文妨害婚姻案、定於何日開審、湯胡氏答稱今日下午二時開庭、官諭今日被告湯禮卿未到、候再續審、下午二時由譚焯宏推事蒞庭審理、被告沈蘊文亦未報到、僅由告訴人湯胡氏偕張律師到庭、略稱本案在外有和解希望、請求展期、問官准之、遂退庭、

冀南曲周古蹟誌略
王三公子墓傍翠柏蒼松幽景頗雅
軒轅廟蚩尤像人身牛蹄四目六手
岳武穆嘗在駐馬坡點將

（曲周通訊）曲周在冀南、屬大名府、古爲趙地、茲將本縣古蹟、略誌於後、

◆王家墳◆ 在縣之北、離城八里之柳村鎭、所謂王家墳、即大名鼎鼎劇界玉堂春王三公子之墳墓也。按王家金陵人、後官于北方、遂家該縣焉、王三公子名金龍、其父任尚書之職、王三公子玉堂春之事、實係事實、決非捏造、山西洪洞縣尚有舊卷可考。墳有王金龍及父墓、巍然存焉、墓側有石碑、上題「明成化禮部尚書王之墓」、墓傍有蘇三之碑、有墓誌銘、銘語四句：「雲山蒼蒼、江水泱泱、思報之風、千古流芳」。翠栢蒼松、幽景頗雅。

◆烈女墳◆ 在縣西、清雍正進士陸沅之女、年十八歲、頗通詩書、未嫁其夫死、親身送葬、至墓穴、跳入塋內、經其父允可、始殉葬焉、後奉旨嘉獎、勅修烈女墳、如有人登其墓、則患頭痛病。

◆明將寺◆ 在城南、明李沈寇之地、明將魏元靈戰死於此、後修廟祠之、偶修飾以金、金彩將盡、有貧民竊而刮之、貧民偏身生癬、癢不可忍、後皆死。

◆軒轅廟◆ 在城東、相傳建於明代、廟內畫有蚩尤像、人身牛蹄、四目六手、廟後常掘出骷髏如銅鐵者、相傳軒轅合蚩尤於此。

◆駐馬坡◆ 在城西、相傳岳飛與金人交兵、會駐馬於此、在坡上閱兵點將。

◆六郎墓◆ 在城西、墓傍有一碑、題「宋大將楊延昭之墓」、相傳道光年、該縣知事、會掘開此墓、內有石槨、屍體完成、內有劍一口、長八尺有餘。

◆八松墓◆ 在城南八里封鎭、相傳明永樂年、有義士、一日、在該鎭開旅舍、有旅客攜三千金經商、早起倉卒、遺失一包于店內、旅客致鋪點交主人、則失千金、復至旅舍、問于義士、義士見其所說一半相符、原包還之、客願以一半相贈、義士不許、感激而去、後與主人同來、酬以二百金、義士曰：老夫年己週甲、膝下無子、多金何爲、縱彼上天憐而富我、其如我命何。後商主覓一端莊三十許女子以贈義士、義士曰：不孝有三、無後爲大、兄必從我言、非敢報也。義士納之、七旬八而得男、先後登科進士、義士年九十外、其三子高居正、在明朝爲顯官、翁死後、其墓植松八株、故號八松墓。

宣化婦女積習
遨遊一次本年可無疾病
街衢之上盡是脂粉佳人
是之謂遊「百病日」

（宣化通信）廢歷正月十六日此間俗謂「遊百病」日、城關婦女、均必出遊、僉云、遨遊一次、本年可無疾病、初不因而消滅、斯日陰霾蔽天、微有雪意、而遊人興致、街衢之上、盡是脂紛佳人、午間遊人尤衆、南城城垣及鎭朔樓、清遠樓等處、均有婦女登眺於上、四牌樓左近、萬頭攢動、人數當在數萬左右、下午四句鐘許、遊人始興闌而散云。

朋友妻不可欺
泥匠色胆包天
誘姦不足繼以扣留
幸蒙保長和解了事
于文海簡直非人

（開封通訊）黃青連籍隸新鄉、年四十、與乃弟清山、均業泥工手藝、青連娶妻師氏、年幼少艾、頗具風姿、結褵後、夫唱婦隨、尚稱和睦、農家生活、天倫常敍、裕如也、客歲五月、有開封人于文海者、與青連弟清山爲金蘭交、亦業泥工、前往新鄉西元村、探視清山、偶與青連妻師氏遇、因目師氏之美、而羨焉、文海即設計要青連兄弟來汴作工、青連等以于文海情誼過深、且來汴後又有工可做、隨攜妻師氏、同來開封、借宿于文海家、青連等來汴後、生計尚堪維持、每日在外工作、機會既巧、日久于文海與師氏、誘姦成熟、愛海情侶、迭經巫山之會、兩性繾綣、迷戀溫柔之鄉、青連既不知于前、復旋里歸省于後、文海師氏已鎖不住心猿意馬、夙欲效文君與司馬之奔、竟乘機潛逃、避匿文海友人劉東興家（糧谷祠）、日前青連返汴、業經鳳去樓空、羅帳寂然、但于文海猶在、因急詢文海、文海初不承認、然時傍晚、真情旋即吐露、遂由文海前導青連、即赴糧谷祠劉東興與妻師氏把晤、而劉東興于文海、從中作梗、殊不知于文海色胆大如天、不但留師氏不放、並且扣留青連、嗣經青連哀懇、該村（糧谷祠）保長韓某援助、始脫身離劉東興家、再赴西元鄉于文海家理爭、不料于文海刁狡成性、此際已聯村內土棍、詭稱青連爲匪、設法謀害青連性命、然于文海村內（新莊）保長王中、聯保主任梁青雲、目睹青連面帶老成、不似匪類、從中排解、因悉端倪、乃嚴飭于文海父子非理、并令于文海將青連所得之工資洋四元、銅元八十五千交青連收存、了此事云。

猩猩服役時代
做「園丁」「傭婦」「保姆」
帶着主人的小孩去遊玩
不許陌生的人來抱孩子

（倫敦通訊）最近英國的報紙上新聞、發現下面的奇特的廣告、如此非常惹人的興味：「徵求做園丁的中年猩猩、須保證人、工銀每月百元」。但恐怕是破天荒第一遭吧。但認猩猩可以代替僕役工作的研究、是早有的、如牛津大學的教授林特曇、便是一位熱心的猩猩僕役可能論者。到了現在、就又發生了「要用中年的猩猩爲傭婦、希望飼主於即日起帶同猩猩來舍一談、工銀面議。」一類的廣告了。現在北美洛省有一人已用猩猩做保姆工作、這猩猩很聰明、每日帶著主人的小孩去遊玩、牠絕對不許有什麼危害加在小孩身上、若有不相識的人來抱一抱孩子、牠就會露牙發怒、所以牠雖尚未能完全做個僕役、但做個「保姆」是很稱職的。據林特曇博士的說法、比利士領康戈（在非洲）所產的猩猩、是最適合做家事的助手。的確、如今用猩猩做雜役的時代快到了。

南京大戲院

慶祝新運二週紀念　挽留各界最後一天　特價售半酬謝盛意

原定票價　特對號一元二角　正廳對號一元　普通六角　捐稅外加

芙蓉草　袁世海　章遏雲　王又宸　高維廉　李寶奎

譽章劇團全班男女演員百十餘人一齊登台

今天夜戲　探親相罵　霸王別姬　打棍出箱

連日客滿向隅者多敝院深以爲歉特商續演一天以資普及決不蟬聯

明星大戲院

原定票價　對號一元　頭等六角　二等四角　捐稅外加　對號上午預售

今日新生活運動二週年紀念　票價減半

凌雲硯　奚嘯伯　俊峯董

特煩准演雙齣拿手好戲

今天夜戲　拾黃金　三娘教子　連營寨　代哭靈牌

明日夜戲　女起解　全本羣英會　蔣幹盜書　草船借箭　怒打黃蓋　孔明借風

福利大戲院

中華路東府街

（老鳴鳳社）

該院積欠本報廣告費甚久一再追索屢經延宕除緊急追索外廣告暫停

本報廣告股啓

金城大戲院

地址　下關商埠街　電話　四一四八八

（時間）二時半　五時半　八時半　（票價）二角　三角

費九牛二虎之力始獲本京優映權

瘋狂的大海？惹起八荒的動亂

漁民的掙扎？便造成血的紀錄

無疑的是國片中最先的雄篇

海葬

今天爲新生活紀念　票價一律減半注意　明天准映　王先生到農村去

白敬宇眼藥

眼科神劑　萬試萬靈

白敬宇大藥廠　各地藥店均有代售

總店朱雀路電話二二五四號　支店白下路電話二一五〇五號

津浦鐵路客車簡明時刻表

民國二十四年十二月十日起實行

上行

站名	公里	302次滬平通車（餐臥頭二三等車）	72次浦徐區間車（頭二三等車）	22次浦津快車（餐臥頭二三等車）	306次平浦通車（餐臥頭二三等車）	74次徐濟區間車（三等車）	76次濟津區間車（三等車）	78次濟津區間車（三等車）
上海北站	開	16.00						
浦口	,,	1.40	7.10	9.45	16.20			
滁州	50	3.05	9.02	11.20	17.42			
蚌埠	176	6.33	13.35	15.18	21.15			
南宿州	266	[illegible]	16.42	17.49	23.24			
徐州府	341	[illegible]	18.00	20.18	1.39	6.40		
臨城	408	[illegible]		22.22	3.31	8.59		
兗州府	502	15.47		1.28	6.09	12.28		
曲阜	519	[illegible]		1.55	6.35	13.01		
泰安府	586	[illegible]		4.02	8.38	15.37		
濟南府	658	[illegible]		6.44	10.59	18.03	12.00	22.40
德州	776	[illegible]		10.13	14.04		15.34	3.20
滄州	889	[illegible]		13.30	16.46		19.21	7.39
天津總站	1010	6.53		17.19	20.03		23.15	12.00
天津東站	1014	7.30		17.29	20.45			
北平東站	1154 到	10.24			23.45			

下行

站名	公里	21次津浦快車（餐臥頭二三等車）	75次津濟區間車（三等車）	77次津濟區間車（三等車）	301次平滬通車（餐臥頭二三等車）	305次平浦通車（餐臥頭二三等車）	73次濟徐區間車（三等車）	71次徐浦區間車（附二三等車）
北平東站	開				15.50	19.30		
天津東站		8.50			18.20	23.00		
天津總站	5	9.30	7.00	16.30	18.40	23.30		
滄州	125	13.22	11.04	22.05	21.39	3.18		
德州	230	16.58	15.21	2.18	0.20	6.49		
濟南府	357	20.37	[illegible]	6.05	3.33	10.31	7.20	
泰安府	428	23.07			5.43	12.51	10.29	
曲阜	496	1.01			7.14	14.42	12.58	
兗州府	513	1.41			7.50	15.31	13.44	
臨城	607	4.25			10.18	18.04	16.58	
徐州府	673	6.44			12.11	20.21	19.05	7.54
南宿州	749	8.53			14.00	23.16		10.26
蚌埠	839	11.23			16.19	1.43		13.31
滁州	963	15.14			19.36	5.32		18.34
浦口	1014	16.40			20.45	6.45		20.12
上海北站	到				7.45			

注意　南下赴京旅客請購下關站客票　[illegible]

浦口車務處　電話　四九三一四　[illegible]　二五一一一

夏兆昆土地登記啓事

茲有坐落本市珠江路第十五號十七號門牌地產、東至王姓、西至劉姓、南至秦淮河、北至蓮花橋、面積五分二厘七毫二絲、係祖遺之產、因民國三年驗契時所領新契紙一紙遺失、除另請公告外、特先登報聲明、如有異議、即向南京市土地局提出理由及證件爲要

石匯熹土地登記啓事

茲有坐落本市崇德里第二十五號門牌地產、東至石姓屋、西至石姓屋、南至軍政部、北至劉姓、地面積〇畝三分九厘七毫正、茲因正契遺失、新契驗有瑕疵、除另請公告外、特先登報聲明、如有異議、即向南京市土地局提出理由及證件爲要

黃杏村土地登記啓事

茲有坐落本市昇州路第四一六號門牌地產、東至徐姓、西至王姓屋、南至稈姓屋、北至倉巷、面積〇畝〇分九厘八毫五絲、緣遺失民三新契一紙、除另請公告外、特先登報聲明、如有異議、即向南京市土地局提出理由及證件爲要

蔣寶成土地登記啓事

茲有坐落本市尖角營街第二號門牌地產、東至尖角營、西至中華護士會及市地、南至高姓屋、北至蔣姓屋、面積〇畝〇分八厘九毫三絲、因正契及驗契瑕疵、除另請公告外、特先登報聲明、如有異議、即向南京市土地局提出理由及證件爲要

楊振棟土地登記啓事

茲有坐落本市石婆婆巷舊門牌第十號新門牌二六號地產、東至吳姓屋、西至齊姓屋、南至石婆婆巷、北至青年會地、面積〇畝九分四厘三毫四絲、茲因民十七年買受沈錫恩永賴堰契有瑕疵、但產權實在、來歷清楚、除另請公告外、特先登報聲明、如有異議、即向南京市土地局提出理由及證件爲要

楊振棟土地登記啓事

茲有坐落本市南市第九號門牌地產、東至網市、西至張姓屋、南至相府營、北至朱姓屋、面積〇畝九分三厘四毫〇絲、該產確係買自劉孝舒、原契曾經塗改、又分裁新契面積不符、除另請公告外、特先登報聲明、如有異議、即向南京市土地局提出理由及證件爲要

郭長興土地登記啓事

茲有坐落本市正覺寺街第四號門牌地產、東至正覺寺、西至正覺寺地、南至奚姓屋、北至正覺寺地、面積〇畝三分六厘八毫三絲、茲因全部契據有瑕疵、除另請公告外、特先登報聲明、如有異議、即向南京市土地局提出理由及證件爲要

周明寶土地登記啓事

茲有坐落本市高家苑第十八號門牌地產、東至沙田局、西至陶姓屋、南至沙田局周姓屋及陶姓屋、北至李姓屋及公巷、面積一分二厘六毫四絲、茲因契據全部遺失、除另請公告外、特先登報聲明、如有異議、即向南京市土地局提出理由及證件爲要

小南海廟土地登記啓事

茲有坐落本市文德里第十二號門牌地產、東至文德里、西至方姓屋、南至文德里、北到李姓地、面積六分七厘七毫八絲、來歷清楚、產權實在、茲因全部契據遺失、除另請公告外、特先登報聲明、如有異議、即向南京市土地局提出理由及證件爲要

京市社會

馬市長昨談 下年度施政方針
增教育經費三十萬收容失學兒童
展長市鐵路與實施自治在進行中
將舉辦無軌電車

南京市二十五年度中心工作計劃、刻正由各局所草擬中、預計在本月內可呈府審核、記者昨特往訪市長馬超俊氏、叩詢下年度中心工作之重要施政計劃、承談各情如下、

辦無軌電車 節省交通費

馬氏首談云、本府曾將全市小公務員及小職員、月薪在二十元以上者、加以支出部份之分析、所得結果、交通費佔去三分之一、膳宿費佔去將達三分之一、五、致所餘之數、實難負担家庭開支、故本府爲小職員減少交通費而能移作家庭開支起見、擬定下年度中舉辦無軌電車、惟此種事業、首賴有鉅量之經費、方克底成、現在雖經計劃、但能否實現、須視經費情形而定、

提高效育費 普收失學者

關於教育事業方面、除本年度已增加鉅額經費外、擬於下年度中、再增加三十萬元、總數共達一百五十萬元左右、佔全市支出行政事業費約百分之四十五以上、按本市於本年度普收失學兒童、已著成效、現查失學兒童、尚有二萬餘人、預定下國度中、可完全容納、

衛生所改局 已打消此意

關於衛生事業方面、本年度經費約共三十餘萬元、下年度中、擬再增加數萬元、至衛生事務所改局問題、經詳細考慮、現決定以設局之經費、加入衛生所之事業費項下、蓋局與所、僅名稱上之分別而已、與事業方業、並無若何分別、且衛生所各區及各鄉區均已遍設、本年所得之成績亦不弱、此後並有市立醫院作爲各容病人之後盾、故改局之議、暫時擱置、

平衡支出費 冀彼此相抵

依照下年度之計劃、以教育事業爲全部之重心、故經費極力提高至全部百之四十五以上、其次各種事業、應興應革、刻尚在計劃中、惟過去本市全部支出之經費、每月均有大量超出、下年度對於經費之出入兩項、當極力使之平衡、以冀能彼此相抵、

延長市鐵路 經費籌劃中

最後、記者復詢以市鐵路及自治工作諸問題、據談、市鐵路展長計劃已定、路線亦測量完竣、自中正街折轉直出中華門、與京蕪車站接軌、一俟籌足經費、即行征地興築、至自治工作方面、鄉區保甲、已經辦竣、刻正從事城區工作、爲復查戶口、公民登記等事、均已在次第舉辦中云云、

張治中等發起 追悼勇士王守明
奉令架橋 未能告成 深引爲恥 拔槍自殺

工兵學校練習隊連長王守明、客冬在浣沙女廟渡河時、奉令架橋、未能如限告成、深引爲恥、致拔槍自殺、以謝失職之罪、現中央軍校教育長張治中等七十餘人、因感於王君之壯烈行爲、足資矜式、爰定本月二十三日上午十一時、假第一公園烈士祠、舉行追悼大會、以慰王君英魂、頃由張氏領銜、分發啓事、徵求紀念文字、以彰潛德、並第一公園之祭堂、俟先烈范鴻仙靈櫬遷出後、卽行前往佈置云、

昨風雪霏霏中 各界公祭范先烈
蔣于馮戴等千餘人同致祭
今晨出殯附葬陵園

故陸軍上將范烈士鴻仙先生、於昨（十八）日在第一公園烈士祠、舉行公祭典禮、各機關長官代表、暨團體各界往祭者、絡繹不絕、共達千餘人、蔣院長亦於上午八時餘、親臨祭奠、昨晨風雪霏霏、素車白馬、景象倍形悲壯哀榮、今日上午十時、舉行公葬典禮、定七時起靈、出殯至中山門外馬羣鎮墓地、附葬總理陵園、中央暨所屬各機關團體、均派代表參加執紼並致祭、茲誌各情如次：

祭堂陳列 殉難血衣

祭堂設於公園烈士祠、內停楠木靈櫬、中懸烈士遺像、上覆范鴻仙先生「精神不死」綢幕、遺像傍滿置花圈、堂內外遍懸各界輓聯、計六百餘軸、莊嚴肅穆、令人起敬、殉難時血衣、安置歌舞亭內、血跡殷然、想見殉難之偉烈、蔣委員長不忘故人、祭後特至血亭憑弔良久、園內遍張警惕標語、門首由葬事籌備委員會搭建大松柏牌樓一座、並由國府林主席親題「英容宛在」四字、參個公園內、由憲兵司令部及警察廳、派大批憲警、會同各學校童子軍、維持秩序、所有至公園之各路、恐致祭人員車輛擁擠、復加派崗警以維交通、藉資警衛、自清晨七時起、公園門口卽車水馬龍、殊爲空前之盛況、范烈士有功黨國、可謂生榮死哀矣、

中樞要人 均往致祭

昨日公祭自上午八時起、中央黨部暨國府各院部會各機關各團體、均往第一公園烈士祠致祭、由國府典禮局科長蕭庠宣讀祭文、親往致祭者、計有蔣中正、于右任、馮玉祥、戴傳賢、何應欽、黃慕松、潘雲超、陳調元、趙丕廉、邵元沖、張默君、王用賓、王秉鈞、錢大鈞、張厲生、焦易堂、程潛、朱培德、陳紹寬、王陸一、蔣作賓、王祺、李宗黃、李烈鈞、柏文蔚、吳忠信、張治中、葉楚傖、甘乃光、樂景濤、魏懷、馬超俊、王漱芳、陳劍如等數百人、以及各界暨親屬往祭者、共達千餘人、

中央祭文 馮氏主祭

中央執監委會由馮

維中華民國二十五年二月十八日、中國國民黨中央執行監察委員會、敬以香花清酌致祭於先烈范鴻仙先生之靈曰、嗚呼、鴻燊先生、吾黨健者、俠武儒文、並世蓋象、鐵血治戎、江淮躍馬、定策濯征、遂夷淸社、袁氏竊國、粦煽殘灺、先生狂呼、聲動海隅、磨盾草檄、誓勦獨夫、大憝謀亟、毒矢爰集、世無銀麗、乃傷來歙、嗚呼先生、後宋先陳、三良踵禍、血碧寮中、後起斯作、終踣元惡、天河滌穢、海宇澄清、已搬其始、不覩厥成、嗚呼、殉國者身、不朽者名、烈徽永式、涕淚潸傾、陵園附葬、鬱鬱佳城、毅茲毅魄、萬禩千齡、尚饗、此外監察院、南京市長馬超俊、吳忠信等祭文從略、

賑災義務戲 戲碼排定
二十一日晚開演

首都各界冬賑聯合會、近因賑費不足、特邀集在京各名伶、於本月二十一日（星期五）晚、假座府東街福利大戲院、公演冬振募捐義務戲一夜、聞所排戲目、爲章遏雲、王又震、奚嘯伯、楊端亭、美蓉亭、高維廉、翠雲霞、孔金奎、金鶴年、王華甫、合演全體四郎探母、麒麟童、蕭何月下追韓信、小達子九曲橋、黃俊峯收虎關、金碧玉、硯凌雲、虹霓關、小王虎辰、挑華車等、共票價閒定三元二元一元三種云、

三屆集團結婚 昨日公告截止

南京市第三屆集團結婚、核准登記者、共三十八對、自十二日正式公告後、迄昨（十八）日截止、並無若何變化、亦無親族及關係人提出反對、故已經全數准予參加、市社會局昨已通知各參加人、限於二十四日起、前往該局蓋印、至二十八日截止、惟爲愼重起見、在結婚之前、如某一對參加者有人提出重婚或違反新生活集團結婚之條件者仍得取消其參加資格云、

社會金針

創辦無軌電車

京市舉辦無軌電車、遠在魏道明長京市時、即有此擬議、乃因耗費甚鉅、未克實現、迨前年、又復故調重彈、然以利弊參半、而社會人士、亦多對此發揮意見、交相抨擊、故迄未見諸實現。

在京市地面遼濶、人口日增、而交通設備、實甚簡陋、總於公共交通、僅有江南汽車、通行、而汽車之行駛、完全需耗汽油、故每年權利外溢、實屬驚人。

昨日馬市長談、擬於二十五年度內、計劃創辦無軌電車、觀此首都目前交通狀況、實有舉辦電車之必要、吾人希望能統籌計劃、早日見諸事實、一方面可以減少汽車消耗之漏屆、二則便利市民交通或許使首都得有繁榮之一日。

本市婦女界 籌祝三八節
將組織籌備會

三八婦女節、轉瞬即屆、本京婦女各界、擬定是日舉行大規模之集會、以誌紀念、本週婦女理事會中、即可提出討論、並推定籌備機關組織籌備會等事宜云、

首都新運舉行大檢閱
請總會蔣會長担任總檢閱長
明日飛機散發五彩標語（續）

三、軍事機關組 軍事委員會、軍事參議院、參謀本部、訓練總監部、海軍部、軍政部、參謀本部、邊區語文學校、中央陸地測量學校、中央軍校、陸地測量總局、中央陸軍大學、陸軍步兵學校、陸軍工兵學校、陸軍砲兵學校、陸軍輜重兵學校、兵工學校、憲兵司令部、各區憲兵隊部、

四、教育機關組 國立中央圖書館、國立編譯館、中央政治學校、中央大學、金陵大學、金陵女子文理學院、中國童子軍總會、市立師範學校、三民中學、鍾英中學、第一中學、通南中學、南京中學、治成中學、南京女子中學、匯文女中、成美中學、東方中學、華南中學、女子法政講習所、五卅中學、育羣中學、青年會中學、安徽中學、金陵中學、現代中學、學藝中學、首都女子中學、中華女學、中大實校、京華中學、遊府西街小學、山西路小學、夫子廟小學、三條巷小學、逸仙橋小學、鼓樓小學、新市小學、昇平橋小學、

五、車站碼頭組 京滬路下關車站、京滬路和平門車站、津浦路車站、本市小火車站、下關江邊各輪船碼頭、

六、警務機關組 一、首都警察廳及其所屬各局所、內政部警高學校、二、江南汽車公司、三、各娛樂場、四、各旅社飯店、五、各酒菜館、六、各茶社、七、各浴室、八、各理髮店、

七、慈善機關及醫院組 中央醫院、市立醫院、市立救濟院、乞丐收容所、衛生事務所、清潔總隊、及其各診療分所、

（四）檢閱期間與時間 二月廿日起至廿二日止、機關學校車站碼頭每日上午九時至十二時、下午二時至五時、娛樂場、旅館、茶館、浴室、理髮店、每日下午二時至五時、晚七時至十時、

（五）檢閱事項 附表

（六）會議 1.二月十七日下午三時召集全體會議、各檢閱長檢閱員、均須參加、討論檢閱辦法、2.同日各組由各組檢閱長、召集各組檢閱員、全體會議、討論各組檢閱事項、及分隊分工事宜、

（七）檢閱須知 一、檢閱目標 一、設備方面以整齊清潔爲目標 二、人事方面以迅速確實爲目標 二、檢閱人員 一、服裝須整齊 二、態度須和平 三、檢閱須要精細 四、集合須要守時 三、檢閱報告 一、塡註表格 二、書面報告 三、表格報告均交首都新運會

（八）集合地點 一、首次市政府大禮堂 二、以後由各組自定

（九）本辦法經籌委會通過實行、

—完—

整理京市娛樂場所 厲行新生活辦法
注意場內之清潔及秩序
已經各機關通過

本京各機關整理全市娛樂場所、督飭厲行新生活、經已擬具「南京市娛樂場所厲行新生活辦法」、提於前日會議修正通過、茲特探錄其原文如下：

甲、設備方面

‧演‧員‧名‧牌‧……不‧得‧誇‧大‧

（一）……外牆須保特整齊清潔、（二）門窗須時常洗抹清潔、（四）戲場招牌暨戲目牌、須用正楷字書寫、並須時常洗抹、（四）演員名牌、只須寫其姓名或藝名、與所任脚色、不得冠以無稽誇大字樣、（五）場壁及天花板、須粉刷清潔、並須時常打掃、（六）地面須整齊叩合之地板、或水門汀或堅固方磚、並於每次演戲前後、打掃拖擦一次、（七）各娛樂場所、須備置國貨紙張、印製之說明書將本場所演各劇、提要說明、隨票附送、（八）售票處所應注意事項如下、（一）售票處門上橫懸「售票處」招牌一面、于門之兩旁、分別懸掛「票價表」、（二）售票處、須設置欄杆以便觀衆循序買票、並須按照座位字號、印製「座位表」、以備觀衆選擇座位、

‧設‧衣‧帽‧處‧……禁賣零食……

（九）衣帽處應注意事項如下（一）各戲場、均須設有衣帽處、（二）衣帽處門上懸掛「衣帽處」招牌、暨「存衣帽時請要號牌」、「取衣帽時請勿擁擠等標語、（三）衣帽處內衣架上、須編列號碼、並按號制定號牌、觀衆衣帽存掛于某號架上、則將某號架上之號牌換與觀衆、（十）觀衆座位前排、須較後排低、并須排列整齊、間隔加寬、收拾清潔、（十一）觀衆座位之式樣顏色、均須力求一律、（十二）每戲院座位須設法立號對座、（十三）場內邊牆不得黏掛戲目表、及種種擾亂觀衆目光之廣告、（十四）場內邊牆、至少須設太平門兩個、以防不測、並於門懸有「太平門」紅燈、開演時不得加鎖、（十五）場角得闢隙地、經營小賣處、不得在演戲時叫賣零星食物及高抬物價、（十六）場內應有適宜換氣調換及消防等設備、

‧廁‧所‧水‧缸‧……日須消毒……

（十七）場內行人道上、不得加添座位、（十八）場內不得放置零星物件於走路地面及其四週、並樓梯上、（十九）須釘置地氈、並須時常打掃、（二十）舞台上一切應用傢具樣式顏色、須力求一律、並須每日洗抹一次、（二十一）舞台板上漆、尤須堅牢平正、每日打掃拖擦一次、（二十二）舞台上須加蓋地毯、並須隨時打掃整理、（二十三）茶爐須與戲丁及廁所隔離、煤灰污水等物、須傾倒於有蓋之垃圾桶及污水桶內、並須隨時清理、（二十四）水缸須用蓋蓋好、並須每日洗刷、（二十五）飲具手巾等器皿、每用一次、須用開水煮洗消毒、（二十六）男女廁所、須分別設立廁所、地面及小便池、每日沖洗三次至五次、每次沖洗後、須灑衛生藥水、（二十七）小便池通達陰溝、若無陰溝、得用便桶、但須每日倒洗一次至四次、

乙、人事方面

‧人‧事‧方‧面‧……（一）規訂詳細招待員須一律著國產布中山制服、白色左襟上須用紅綫織上「招待員」三字、編列號碼、並須時常洗換、（二）招待員與售票員、對待客人、須和氣有禮貌、（三）售票處須按票上號碼依次出賣、毋得包攬、（四）售票員計算銀錢、找進找出、須公平敏捷、（五）招待員驗票時、須將當天戲單和說明書、同時送給觀衆、（六）衣帽管理員於送衣帽給客人時、及茶役收茶資時、不得向觀客需索小費、（七）衣帽管理員、須記清楚、對於交衣帽架號碼、須明確敏捷、（八）觀客如有遺失衣帽號牌者、應即報告場主、決定辦法、（九）管理員不得擅自對於觀客交還存衣、（十）必須特別愛護觀客遺留物件、散場後、場所人員如有觀客遺留原座位之物件、須與經理報告、並將其物件名稱時間招告招認領、（十一）實施時間到之、日起施行云、

下期開映

此片前兩星期在上海大光明大戲院開映時賣座打破以前紀錄並且兩次續映其名貴可以想見！

加萊古柏領銜

三千餘男女演員合演

四載經營的銀壇偉績

名貴寰球空前偉大歷史戰爭悲壯熱烈香豔奇情無上鉅片

戰地英魂

THE LIVES OF BENGAL LANCER

壯麗宏偉的宮殿 神祕美妙的舞蹈 劇烈慘酷的戰爭 妖冶勾魂的女人

派拉蒙最新超前偉製

新都大戲院

慶祝新生活運動兩週年特映名貴

並舉行半價

二時半 五時半 八時半

贈券暫停

表情聖手 考爾門

一人兼飾兩角各盡其妙

伊麗莎蘭第 精心合演

振家聲冒名頂替

抒忠藎舌戰羣雄

It out-drummonds Drummond, this fast-moving story of mystery; a rapid-fire succession of surprises and suspense that keeps you constantly on edge . . .

Ronald COLMAN

In the SAMUEL GOLDWYN Production of The Masquerader

with ELISSA LANDI

Directed by RICHARD WALLACE

UNITED ARTISTS PICTURE

妻子可瞞 情人難騙 是真是幻 是幻是真

情幻

聯美公司名貴出品

首都

今日半價一天

慶祝新生活運動二週年紀念

王人美領銜

全部有聲對白歌唱大傑作

長恨歌

金山、王次龍、萬籟天、梅熹、許曼麗、顧而已、羅軍等大合作。

史東山導演 張善琨監製

票價一律一角

窮聲色之美、極視聽之娛、新華出品

下期開映空前歌舞巨片

滿園春色

（名歌五支豔舞五場）

教部修正中小學
課程標準及時數
高中自第二學年起分組授課
小學課程頗多重複酌量歸併
授課時間一律減輕

教育部以初高中課程標準、施行已逾三載、近復據各省市中等教育研究會、及其他各方面之意見、均主略於修改、漸臻完備、故於上年十月邀集各科專家、以及富有教學經驗之中學教職員、在教部開會、討論修訂中學課程標準、討論之結果、僉主教學科目及時數、應稍有變更、課程標準之內容、亦應修改、此外並須添訂各科編輯要目、使教學更趨於具體化、教部根據是項建議、分別將初高中教學科目、及各學期每週各科教學時數表、先行修正、於本月十八日公布施行、其修正主要之點、約有數項、（一）注重養成學生自動研習能力、減輕其課程負擔、發展其自動研習之能力、初中以前每週教學總時數爲三十四五小時、現減爲三十一小時、高中以前爲三十一至三十四小時、現改爲二十九小時左右、各該科減少時數之科目、其教材內容亦將隨之酌減、（二）注重民族意識、教師於公布修正之後、其第二步之工作、即爲修訂充實初高中各科課程標準、於公民、國文、史地等科、添增關於民族精神之教材、（三）顧及學生之個性、舊有之高中教學科目、及時數表缺乏彈性、對於學生個性方面、未盡顧到、此次教部於修正表中、規定於高中第二學年起、學生得分甲乙二組、性近自然科學之學生、得多習算學、性近文史與社會科學者、得少習算學、多習國文、論理、英語等科、以爲替代、（四）兼顧不升學之學生、教部於此次修正之高中教學科目及時數表中、規定高中仍得視地方情形、於最後學年、酌設簡易職業科目、「如商業、會計統計等」以爲選修科目庶幾不能升學者、仍得爲就業之準備、此外教部並正着手編訂各科編輯要目、以利教學云、

（又訊）教育部於民國二十一年十月頒布幼稚園小學課程標準、全國各小學校遵令實施、迄今已逾三載、該部去歲復根據各省市之實施狀況、及初中教育研究會之研究結果、當於去年十月、約集小學教育專家多人、舉行小學課程標準討論會、研究結果、亦俱認爲小學課程、尚有略須修正之處、如（一）各級教學總時間太多、學生擔負過重、於身體之健康、不無影響、（二）初級各年級科目門類頗多、學習不易集中、且有一二種科目、如衛生與自然、體育與音樂等、內容頗多重複、該部特根據研究結果、在最近時期內、集會討論數次、將全部課程加以修訂、茲誌其修正要點如次、（一）減少各級教學總時間、（二）歸併科目、（三）修訂課程標準作業要項目標、爲一、特別注重民族意識、二、適應實際需要、又該部鑒於課程標準修訂以後、關於小學教科用書、不無變更、聞該部並擬於最近期間、召集各書局負責人員、商討此項問題云、

三屆越野賽跑 明日開始註冊
軍政越野賽廿五截止

江蘇省立南京公共體育場主辦之第三屆越野賽跑、路線共七千公尺、自珠江路小營口起、至清涼山折回乾河沿止、預定在下月八日上午九時舉行、如天雨展期、現該場定自明（二十）日起、開始註冊、凡居住本京有正當職業而在規定年齡內、不違犯業餘運動規則者、均得憑相片前往註冊、註冊費每人大洋三角、至三月一日下午五時即告截止、又勵志社舉辦之萬米越野賽、自公佈規則後、日來前往註冊之軍政人員、極爲踴躍、聞該社已定二十五日爲截止報名期云、

念二在中大舉行
四屆踢毽比賽
參加者兩組共六七人
昨分函各方聘請裁判

首都民衆體育委員會主辦之第四屆踢毽子比賽、已於前（十七）日截止報名、總計參加人數共六十七人、分甲乙兩組、甲組爲三十八人、乙組爲二十九人、定二十三日上午九時起、在中大體育館舉行比賽、該會昨已分函聘請裁判、並編定甲乙兩組號次如下、

甲組

（一）張淑娟、（二）宋文英、（三）孫秀英、（四）楊淼、（五）邵秀英、（六）陳愛玉、（七）何瑾玉、（八）王秀英（山西路）（九）朱鳳英、（十）盧壽楨、（十一）毛思溥、（十二）史景濤、（十三）陳欲平、（十四）鍾威儀、（十五）李福春、（十六）安粵、（十七）劉恢平、（十八）劉紀春、（十九）湯護民、（二十）藏金堯、（二十一）左慕嫻、（二十二）曹漢杰、（二十三）孫向榮、（二十四）劉英鐸、（二十五）部維賢、（二十六）余之英、（二十七）何金桂、（二十八）劉祖儀、（二十九）楊忠鐸、（三十）王銘軒、（三十一）齊留芳、（三十二）李世境、（三十三）曾慶云、（三十四）范學、（三十五）梅運青、（三十六）王長海、（三十七）康忠祥、（三十八）何其英、

乙組

（卅九）曹久霞、（四十）管蘭貞、（四一）李皀如、（四二）王保華、（四三）陳保華、（四四）陳麗英、（四五）王正、（四六）尤福田、（四七）曹素珍、（四八）金鴻華、（四九）王秀英（晉知）（五〇）黃寄美、（五一）盧粵珠、（五二）馬秀、（五三）彭孝華、（五四）朱國斌、（五五）宇大鑾、（五六）王霞青、（五七）丁星河、（五八）王代明、（五九）孫杰、（六十）陳秉生、（六一）楊忠讓、（六二）陳玉山、（六三）吳仲嗣、（六四）屈錦云、（六五）李之葦、（六六）馮臘梅、（六七）孫荼英、

類別

甲乙兩組之比賽方式、採交踢與盤踢兩種、並各加有表演一項、共分類之參加人數如下、甲組盤踢、參加者二十九人、甲組交踢、參加者二十七人、乙組盤踢、參加者十六人、乙組交踢、參加者十三人、甲組表演、參加者十三人、乙組表演參加者三人、該會以比賽日期漸近、昨特發函聘請裁判、原函如下、「逕啓者、本會定於本月二十三日（星期日）上午九時假中央大學體育館、舉行第四屆踢毽比賽、擬請先生担任〇〇、務祈俞允、先時到場爲荷」、

國際攝影社籌備
全國及國際影展
展覽會計劃業已擬定
聘郎靜山等爲籌備員

國際新聞攝影社、爲提倡藝術、發揚文化起見、擬舉行全國及國際攝影展覽會、頃聞該社已聘請各地著名攝影家、郎靜山、張印泉、魏守中、趙澄、劉旭滄、盧施福、舒少南、陳傳霖、伍千里、陳萬里、葉淺予、鍾山隱、向慧庵等、爲全國攝影展覽會籌備委員、先在京滬舉行展覽、再分別到各省流展、至國際展覽、當待國內展覽會閉幕以後、再行舉行、頃已發函各處、徵集作品、其作品之性質、大略規定如下、一、美術攝影、二、新聞攝影、三、名勝古蹟、四、偉大工程、五、各地風俗、六、農村工場、七、各地產物、八、航空防空攝影、九、醫學攝影、十、水底攝影、十一、天文攝影、十二、自然科學標本攝影等、作品形勢、規定一律十四寸、橫直不限、個人用卡紙、作品件數、團體至多不能過一百件、展覽期約在四月中旬、展覽後、擬發刊專集二種、一、中國二十五年度攝影年鑑、二、國際影展專集、計劃業已擬定、第一次籌備會、日內在滬舉行、籌備處設南京石板橋二十六號、收件處除京籌備外、并以上海北河路三十七弄十四號爲第二收件處、

西北歷代地震記
共發生地震二百六十三次
大震二十次有聲五十一次
死人百萬倒房二十五萬間

（蘭州航訊）地震爲地理上自然現象之一、因人居地殼之表、生命財產、悉託其上、地震發生、每釀成大災、且非人力所能避免、故地震最多之處、人類生活之安全、常遭極大之威脅、今之日本、意大利、有世界著名之火山、然其國人已屢次遭逢地震之痛苦、民國九年、東京大地震、破壞之烈、爲禍之慘、誠令人作此球不可居之感、中國無火山、應無強烈之地震、豈知西北、甘、陝、青、甯、四省、在歷史上及現代、曾不斷發生強烈地震、爲禍之烈、且不在東京大震之下、徒以地居遠僻、人類生活、未甚繁榮、故鮮人注意、然其地爲我民族發祥之處、吾輩祖先、皆曾親歷其難、批閱史冊所紀、周歷在目、本月七日、記者在歷關適逢發生地震、一時大地如一搖籃、人立不穩、頭目昏眩、牆垣屋宇、搖蕩作聲、當其時也、誠不能預料一秒一分之後、此數千萬生靈、尚能安然無恙與否、既息惟有感覺其對生命安危威脅之大而已、因將史冊所紀歷代震情、盡以錄出、以供研究西北者之參考、

史冊所紀西北地震、始於周幽王二年以前、如何不得而知、周以後之紀載、數字雖甚簡略、然大可想見震災之烈、如南北朝地震、「野草皆自反」、宋宣和六年、蘭州地震、「諸山草木、悉沒山下、麥苗皆在山上」、元至正十二年、甘肅地震、「凡百餘日、城郭頹移、陵谷變遷」、明嘉靖三十二年「陝西諸郡地震、聲如雷、吼、山移地裂、郡邑皆陷、官吏軍民、壓死八十三萬有奇」、明萬歷三十七年、甘肅地震、「屯邊墩八百七十里地裂」、明天啓七年、甯夏地震、十八日、「凡百餘次、其聲大如雷、小如鼓、如風、各衞營屯堡城垣房屋邊牆墩臺悉圮」、近者如乾隆三年、甯夏地震、「地爲奮躍、土皆墳起」、光緒五年、甘肅地震、「山谷變應、土霧震天、米磴場礎相門、變水傾流」、及民國七年十六年兩次大震、爲禍之慘、均無可比擬、記者根據此項紀載、統計西北歷代地震情況、大致如次、（一）自周幽王二年、（公歷紀元前七八〇年民國紀元前二六九一年）起、迄民國二十五年止、計二千七百一十六年間、共發生地震二六三次、內大震二十次、而有聲者五十一次、（二）連續地震、共十五次、凡震六百三十四次、連續地震不計次數者十七次、（三）長時間連續地震、共十三次、計歷時七百三十八日、長時間連續地震、不計日數者、共九次、歷時約二十年、（四）山崩八十次、地陷六次、地裂十九次、地內湧水二十次、地內出火二次、（五）死亡官民九十六萬六千六百七十人、倒塌房屋二十五萬五千二百間、傷亡人民、損失無計者、共四十四次、歷代史冊所紀西北地震情形如次、

周幽王二年、地震三川、皆動、同年三川竭、

漢惠帝二年正月、隴西地震、壓四百餘家、

漢高后二年正月乙卯、羌道地震、同年武都山崩、殺七百六十人、至八月乃止、

漢元帝初元二年二月戊午、隴西郡地震、敗壞豲道縣城郭官寺、及民室屋、壓殺人家、

漢成帝綏和二年地震、自京師至北邊郡國三十餘、壞城郭、凡殺四百一十五人、

後漢和帝永元五年二月戊午隴西地震、

後漢和帝永元九年三月庚辰隴西地震、

後漢順帝永建三年五月丙子漢陽地震、壞室殺人、

後漢永和年二月乙亥金裂城（今蘭州）隴西地震城壞屋殺人二郡山岸崩、

後漢漢安二年、涼州地百八十震、

後漢建康元年正月、隴西漢陽、張掖北池、武威武都地震、自去年九月以來至四月、凡百八十日、山谷圻裂、壞城寺、傷害人物、

後漢桓帝建寧四年、涼州地震、

後漢永康元年五月丙午、高平（今平涼）地裂、

後漢靈帝光和三年、酒泉表式地凡八十餘動、湧水出、城中官市民舍皆傾、縣易處更築城郭、

三國魏齊王正始二年冬十二月、南安郡（今隴西）地震、

三國魏齊王正始三年秋七月甲申、南安郡地震、

三國魏齊王正始六年春二月丁卯、南安郡地震、

晉武帝咸甯四年六月丁未、陰平（今文縣）廣武地震、同月甲子地又震、

晉太康六年十月、南安新興（今武山）山崩湧水出、

晉太康七年二月、陰平仇池（今成縣）崖隕、

晉太康七年七月、南安地震、

晉太康八年七月、陰平地震、

晉惠帝元康五年六月、金城地震、

東晉元帝太興元年四月、西平地震湧水出、

東晉太興二年五月己丑、祁山地震、山崩殺人、

東晉穆帝永和五年八月、涼州地震、

東晉哀帝隆和元年四月丁丑、涼州地震、浩亹山崩、

東晉興甯三年、（苻秦建元元年）秦雍二州地震、裂川泉湧出、金象生毛、

東晉海西公太和元年二月、涼州地震水湧、

東晉簡文帝咸安元年、西平地裂、狐入謙光殿、

東晉孝武帝甯康二年七月甲午、涼州地震山崩、

東晉孝武帝甯康八年、（苻秦建元十九年）姑臧（今武威）隕石落於閑豫堂、南門崩、

東晉安帝隆安三年、涼州地震、

東晉安帝隆安四年、金城南景門崩、

東晉義熙時、客星入東井、所在地震、前後一百五十六、

東晉義熙元年、張掖地震山崩、

東晉義熙二年、苑川地震、地裂生毛、狐鷄入於寢內、

東晉義熙十三年三月癸卯、敦煌謙德堂陷、

東晉義熙十三年八月、效穀地震、先是春夏地震五震、

東晉恭帝元熙元年夏四月、西涼地震星隕、

南北朝宋文帝元嘉六年、西秦地震、對草皆自反、

南北朝北魏孝文帝太和元年五月、統萬鎮地震有聲、同年閏月、秦州地震、殷殷有聲、

北魏太和五年二月戊戌、秦州地震、

太和六年五月癸未、秦州地震有聲、

太和六年八月甲午、秦州地震有聲如雷、同月乙未、秦州地又震、

太和七年三月甲子、秦州地震有聲、

太和七年六月甲子、雍州地震有聲、

太和十年閏正月丙午、秦州地震、

太和十年二月、秦州地震有聲、北魏宣武帝景明元年六月庚午、秦州地震、

景明四年正月辛酉、涼州地震殷殷有聲、城門崩、

永平元年正月庚寅、秦州地震、

延昌元年四月、朔州（今甯夏）地震、

延昌元年十月壬申、秦州地震有聲、

孝明帝熙平二年十二月乙巳、秦州地震有聲、

正光二年六月、秦州地震、東北引有聲、

南北朝東魏孝靜帝武定二年冬十一月河西（今甘涼肅）地陷有火出、

唐太宗貞觀八年七月七日、隴右（今榆中通渭定西會甯等縣）山崩大蛇屢見、

貞觀二十年九月辛亥、靈州地震、有聲如雷、

仁宗開元二十二年二月十八日、秦州地震、先是秦州百姓聞州西北下殷殷有聲、俄而地震壞廨宇及居民廬舍數千間、地拆而復合、震時無定、壓死四千餘人、

開元二十八年、吐蕃圍安戎城斷水路、城東山鳴石拆湧泉二十一道突、

肅宗至德元年十一月辛亥、朔河西地震有聲、壞廬舍、張掖酒泉尤甚、至翌年六月始止、

文宗開成四年、吐蕃國中地傳裂水泉湧、岷山崩過、洮永逆流三日、鼠食稼、人飢、疫死相枕籍、

宣宗天中三年十月辛巳、振武天德河西靈武夏等州地震、壞軍鎮廬舍、地裂壓死數千人、

僖宗乾符三年六月乙丑、雄州地震、州城廬舍盡壞、地陷水湧、傷死甚衆、至七月辛巳止、

乾符四年六月庚寅、雄州地震、

五代（唐）明宗長興三年八月、秦州地大震、

宋太宗雍熙三年、階州（今武都）福津縣常峽山圯、壅白水江逆流高十丈許、壞民田數百里、（未完待續）

一區黨部 第三民校 招收新生

京市第一區黨部主辦之第三民衆學校、定即日起至本月二十八日止招生、校址借用雙井巷七號迪賢小學、修業期限爲四個月、自下月一日起至六月三十日止、課業用品、概由該校供給、課程定爲國語、包括（注音符號、常識、粗淺應用文、）算術包括（筆算、珠算、簡單薄記）、音樂、公民訓練等、〇〇〇、凡年在十二歲以上、失學之市民、及兒童、其行爲端正者、均得入學、報名地點在成賢街教育部門房、

中大體科推定 課外工作教授
心理學會今舉行幹事會議

中央大學體育科、課外工作、向由該科推定各教授相任、以便主持、本學期各項工作、業經該科第一次科務會議時、分別推定、茲探誌於次、（一）吳蘊瑞、三四年級指導、（二）吳仲歐、襄理該科行政、及二年級指導、並兼課外運動指導、主持體育館一切事宜、（三）程登科、學生進修會總指導、（四）馬仰喬、女主顧問、及女生運動代表隊指導、（五）吳德懋、網球、籃球、排球、代表隊指導、（六）袁仲濂、主持場內運動比賽設計、及該校各系科體育會指導、（七）勃朗、捧球、籃球、代表隊指導、（八）王子鶴、主持普通體育科行政、（九）蔡紹達、主持農學院普通體育行政、（十）徐伯先、課外運動指導、主辦校內運動比賽、（十一）周名琦、保管體育用具、（十二）沈瑞箴、女子運動代表隊管理、女子健身房管理等、

又該校心理學會幹事會、定今（十九）日在該校南高院心理研究室、舉行本學期第一次大會、將改選幹事、並討論會務進行等事項云、

請注意本院新更電話號碼 （辦公室）二二四四四（共用電話）二二四四五

國民大戲院

慶祝新生活運動二週年紀念

今日半價

日夜三場 價目 二角 三角 四角 贈券暫停 六歲以下兒童不招待

介紹十八世紀傳說之吸血呼髓的 殭屍 並以科學態度冷靜頭腦從事檢討！

里昂巴里摩亞，羅伽西，伊麗莎愛倫，里昂安德惠，合演神祕恐怖鉅片。

古屋奇案

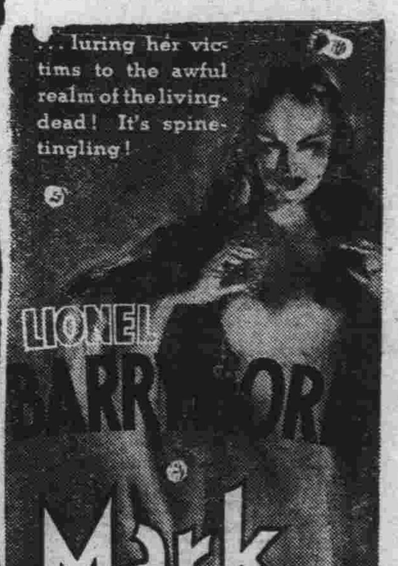

特別加映 勞萊哈台 傑作 一死一詐

明日准映 華爾德康諾萊 不朽傑作 鐵腕慈心

"FATHER BROWN, DETECTIVE"
WITH WALTER CONNOLLY

日送一瓶 牛汁三十瓶洋四元 雞汁三十瓶洋十二元

元下 新鮮童雞牛肉汁

請服補品

功勝參燕 所費特廉 善補虛損

振旺體魄 服用便利 奏效迅速

中西名醫 切實介紹 一致推許

認爲四時最適宜之滋養補品

認爲恢復大病後之滋補聖品

大行宮利濟巷元下公司 電話 二一八七九

倪光和律師受任中山東路中華池盆浴堂常年法律顧問啓事

茲受中華池盆浴堂[illegible]常年法律顧問[illegible]有侵害該池[illegible]本律師當依法保障之[illegible] 事務所[illegible]春和里一號 電話[illegible]二一六四六

地址：二廊廟蔡家花園

銀宮大戲院 鉅片之府

今天（二時半五時半八時半）貢獻 電通公司全部有聲歌唱對白非常巨片 票價一角二角 捐稅在外

飯可以少吃一頓！此片不可不看！

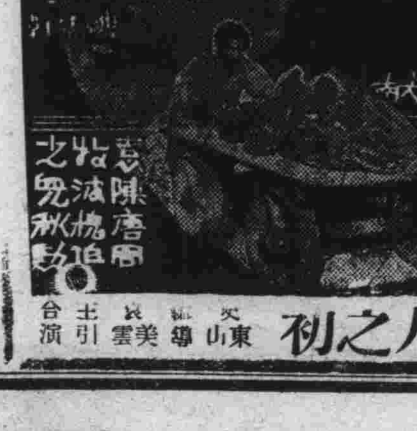

明日 華聯公司又一巨構 人之初 史東山導演 袁美雲 王引 合演

稿訣　短　雋　辣

跳出生活的圈子

良任

就我們日常見到的。各報章雜誌的文藝創作而論，一般作家的取材，大都在一極狹的範圍之內。從事文藝的人，原是多感的，往往在花前月下，看到人家愛侶雙雙，便覺得自身的孤獨；攜着行李鋪蓋，跑上幾個碼頭，就有身世飄零之感，稍遭人家的白眼，更認為受了生活的欺凌，於是將這些遭遇，心情，不惜在字典上把所有「淒涼」，「寂寞」，「苦悶」，「煩愁」，「悲哀」，……等一些形容詞都搬到紙上，把自己寫成一個世界上最可憐的人，以乞求讀者的同情。這樣脆弱的心情，是根本不宜於生活在這世界上的，我們認為，惟有更大的勇氣才能探入人生，探討人生。

還有一些作家，因其生活的空虛，更將家庭日常生活，夫婦的勃谿，一切身邊的瑣事，都作為題材，寫成洋洋灑灑之文在讀者，除了像是聽老婦人閒話家常，感到親切有趣之外，實不能發生任何作用。

我們并不反對自敘傳式的創作。反之，偉大的文學作品很多就是作者的自傳，最顯明的例，就是高爾基。可是，這首先要充實自己的生活，擴大對世界的認識。而我們的作家們，皆把創作當作職業，所接觸的人物，除了一些所謂文友之外，便是歌星，舞星，交際花之流，其私生活如此，其創作也僅在這個圈子裏打轉，如何能希望成就，偉大的作品？

在這個變亂的時代，社會現象，錯綜複雜，我們當要跳出這生活的圈子，在生活以外求生活，向社會的動的方面，找尋題材，然後作品才不落於空虛。

春之初

坤琳

我們不但是挖野菜，還知道各種大自然教給我們的遊戲。我們在一塊平坦的草地上，揮起鐮刀來賭博，我們的錢是挖來的野菜，誰輸了，誰就從自己的籃裏送出一把。我們最有趣的遊戲，是搶皇帝，那是誰有力量佔據一個當做皇座的坟頂，誰就是皇帝，從這裏我們得着一種神聖的觀念，皇帝的尊貴。此外我們還知道用石片劈水面和野戰的玩意兒。在我們的遊戲裏，大人們是不允參加的，祇有我們小孩子才能享受。

我對於自然是無限貪婪的，必要儘情地欣賞。忽然在我的感覺裏，浮起了一種新奇的波浪，我便奔回家，偷偷地把牛自農場上牽了出來。我真也不會相信，牛會和我一樣的喜歡到田野裏來！牠發狂似的在我後面奔跑，激起了埂上煙霧似的灰塵，累的我氣喘不已。我的小朋友們等候在那裏歡呼我，好像當我是縣老爺一樣，我覺得非常榮耀！

現在並不是牧牛的時候，坟上，埂上，河沿上，並沒有可以給牛祇得上的草，然而我高興把牛牽了出來！

從牛的神迷的眼睛裏，可以看出牠是怎樣的吃驚着田野呵！牠的伸出的舌頭，祇着想吃田裏的麥青，牠的眼睛望着遠處的天空，好像牠從沒有看見過的一樣。我爬上牛背，在田埂上走動，我的嘴吐出山歌，石子似的使牛靜的空氣，起了一層溫和的波浪。我的小朋友們閃亮着眼睛羨慕我，我是多麼的快樂！

在我們的享樂裏，時間對於我們是不重要的，我們祇關心曠野和太陽，它們差不多是我們的一切。

太陽快要落山，它熱情地默默向我們告別，空氣是多麼甜香呵，祇有我們吃過的酒釀才能及得上！天的無際的蔚藍裏，飄過幾片浮雲，飛過幾隻啞啞叫着的烏鴉，又是何等的神祕！暮晚的陰影罩上整個的曠野，更是這樣的奇妙！

我們在田埂上走向家。我騎在牛背上。唱着好聽的音調，我的小朋友們，我的前後是我的將軍，一個先知！我們是曠野的朋友，上帝的孩子！

我的家裏正在紛亂，不見了牛，以為被人偷了，或它自已逃走了。看見了我，我的祖父很快的跑到我面前，把我從牛背上抱在他的懷裏，他的多鬚的嘴唇湊上我的嘴唇，久久地。然後我投到歡笑的媽媽的懷裏。

一種無盡的安慰的愉快和幸福的電波，夢一般的掩過我的心靈。

雙投橋

自殺之風，於今為盛，查其原因，則以戀愛為最多，但實不自今始，古亦有之，宋志西湖南入路的長橋，謂雙投橋在西湖竹枝集事。有元富春馮士頤詩一首，詞曰：「與郎情重得郎容，南北相看只兩峯；請看雙投橋下水，新開雙朵玉芙蓉」。註：以常有情人雙投於橋，故名。是可知古亦多闔戀愛而雙雙投水自殺者，日人之有島武郎夫婦不得專美於前了。（行之）

柳亞子李大超發起　募修詩僧曼殊墓塔

曼殊大師蘇元瑛，高曠明達，為一代奇才。清季為國民日日報編輯，力倡革命，雖為總理所愛重。惜盛年不祿，卜葬於西湖之濱。湖山英靈，彌增佳話。惟年久失修，頗為遺憾，現聞吳江柳亞子，五華李大超特發起募捐，為修葺大師墓塔，實為紀念革命之盛舉與藝林韻事。茲錄其募捐啓如下：「曼殊大師，以詩僧而參革命，甚為總理所契重，有文叔子陵之概焉！一代天才，盛年不祿，論世之士，至今猶有餘痛。民國十三年，總理開府南粵，倉皇戎馬中，不忘故舊，命吳江陳去病移其遺骨於杭州西湖孤山之陰，忽忽十餘稔矣。塋地榛蕪，像設未備。亞子大超，或蹤託同盟，或情殷紛社，每過湖山，輒為噓嘆！私念夷門無忌，沛季流連，穀城子房，寄奴感激。以古方今，詎宜異軌？倘得當世名公鉅卿，達人長德，揮斥羣金，加以修治，庶幾上慰總理九天之靈，下增風月六橋之勝。又豈但亞子大超私衷銘謝而已哉！是為啓。」

窘迫

秋萍

昨晚打定的主意，他一老早便出了門，還時的事他一點也不知道，唯一的重大的使命也就是他。鑰一點兩點過去，別人的白米飯在眼底消失，趁火打刼的驚天動地的吵鬧已經半息，一肚皮的悶氣，一會又空空如也，靜侍着勝利者的歸來。

時間拉得很長了，當然，久去不歸的孟暉，引起我們着慌、剛才大發雌威猪樣女房東，脚步很重地在牠房裏走動，雙手插在腰際，有時在天井中丢過憎惡的眼色，一轉眼好像牠那副猙獰的面孔還對自已在洩怒，同時凌亂的屋裏的一切傢具，刺得頭一陣發暈。明明那張紙上烏着「拾四元」，那不是兩月的房金嗎？而且還有牠一顆長方的紅印，她偏偏要向我們索錢，她說這是此地的規矩，什麼規矩？前面那間房子還不是按月納租嗎。她是有意敲詐我們：因為沒有掛號信在近來幾天；也許我們給她的印像不好。總之，住了別人的房子，別人向你索錢是件正大堂皇的事，彆佈顏色是資本家應有的態度，不能算作壓迫？至少侮辱人的地方是她的罪惡。多事的伙，甯不可說他沒有那種力量和別人爭衡，心裏確比我難過，婦人和我呀，他懶洋洋地躲在宋上看報，其實他身體的空虛，經不住那婦人的高腔，拿一張報紙在那裏掩飾，報紙上的事恐怕他一點也不知道。這時又增加一個問題，他便低着頭在室裏踱方步，「靜一會」，養料不是正缺乏一嗎？」眼前經過一番整理，心裏稍微平和些，但這樣說句話，自己腹中就起了一次咯咯地吶喊，極於鎮靜，極於壓制後，便做成一會但無言語空相獻的呆像，問題不在猙獰的面孔，惡毒的言詞，那些一點形影也沒有，唯一的是急需的現實，他能够立刻回來，攜着勝利。

隣間的鐘聲清楚傳來十二響，心在裏面束不住了。勃勃地激動，失望的眼光丟在對面俠的身上，思想立刻轉變過來！一定不成功，東西不適於現代不中，那些先生們的意；說不定，鋪子關了，他失意地帶着東西在路途上走，或者他在文那裏吃飯了，「明天怎麼辦」急地他愁然的發問。「不必說得太遠，今天……」

一個熟識的面孔，是潤。後面是孟輝，他愁鎖的額上吊着汗。「怎樣，餓嘅」？潤嘲笑似地望着我們。「救你們的人來了，走！」出了門，心裏就像經鬆些，忽地待得更緊，了比以前反緊，看了俠同孟輝便想起嚴重的「明天」……

日本的近視眼

估全歐第一位！

據日本文部省調查近視眼之數：在各級學校中的男生，每百人初等有十七人，中等有三十八人，專門及大學有四十五人，至於女生，每百初等二十二人，中等三十五人，專門及大學五十六人，其原因大為使用直接燈光所致。

歐洲人有一句俗語，「凡戴眼鏡的都是日本人，」可見日本的近視眼比世界任何一國要多。

馬賽曲

……（下）……

Leonid Andreyev 原作　沈逸明 譯

他快要瘋狂了，並發着譫語，猛顯着整個身世的悽涼。他還說起他的小冊子，他的媽媽和兄弟們；他要果醬餅吃，冰過了的，美味的果醬餅；並且他發誓他是個無辜的，求人家饒恕他，他叫着他的祖國——他的可愛的法蘭西，咀咒着人類的脆弱的心靈！ 他給我們靈魂上的打擊便是叫着「法蘭西。」

當他將死的時候，我們都在他屋子裏。在死之前的一剎那，他神志恢復過來，他睡在那兒那麼的幽靜，那麼小，那麼瘦，我們大家也都沉默着。我們一夥人聽他這樣說：「當我死了時，給我唱隻馬賽曲。」

「你說甚麼？」我們一齊喊看，又好笑，又好氣。

他又道：「當我死了時，給我唱隻馬賽曲。」他的兩眼漸漸的乾涸起來，但我們哭了，一個人哭，大家便哭；眼淚火熱地淌出來，野獸都會嚇跑了。

他死了，我們一齊對他唱賽曲。有生氣的年青人的歌喉，充溢了自由；海洋都反映出回音，泛起了波浪，可愛的法蘭西現出了可怖和火紅一般的希望。

他遂成了我們的口號了，一個無用的人，兔子樣的身體，畜牲般的外貌——但竟有一個偉大的人類的靈魂啊——同志們，朋友們，一齊給我們跪下來。

我們唱着。我們感到像槍彈的爆炸在我們的心頭震撼着不停。但越唱越快樂，越有勁。當忠實的同志們抬着他的黑色的棺材的時候，我們一齊唱起馬賽曲來了！

（完）

○ ○ ○

女醫師程立卿

專醫婦科　擅理難產　孕婦水腫　白濁白帶　婦人性病　乳瘡陰瘡　經痛不調　產前產後　限日痊愈　日久不孕　內科兒科

本年加聘產科梁勵吾主理接生

醫所楊公井國民戲院前　電話 日二三一四六 夜二二三〇八

本號新到呢絨花色繁多不及細載

美華服裝商店

材料堅　尺寸宜　價最低　式樣好　定期準　美壯觀　專門技　做工異　招顧客　盍一來　請試看

地址太平路花牌樓文昌巷口門牌137　電話二三八六五

火箭　第二期出版

要目

論壇
宋哲元之命運……汝康
做起被丟棄了的口號來……鋒
鄉村建設的目標……王南
箭在弦上……弓手

農村風景
「草獅子」開碼頭……井白

城市風光
在東方的巴黎—上海十日間……鈴丸

文藝
伍老師的悲哀……良興
笨……莊重
編後……編者

社址：南京白下路馬號二七號　總代售：南京日報社　分銷處：本京各大書局

歡迎直接訂閱

萍盧花園

門市部　華僑路口北首中山路一〇七號　電話二三八七〇
場址　三牌樓洪廟十一號　電話四一八六七

本園名產，杜鵑上市　送禮物品，最為適宜

服務社會之宗旨　秉與各界合作

大陸銀行

總分支行　天津　濟南　長沙　蚌埠　牯嶺　上海　南京　杭州　南昌　漢口　蘇州　無錫　南潯　北平　青島　石家莊　鄭州

辦理普通商業銀行業務

兼辦　國外匯兌　儲蓄　信託　代理收支各種款項

南京分行　朱雀路中　電話二二三八七　三八一七〇
南京支行　北門橋魚市大街　電話二一五八三　三一〇六三

中央醫院

掛號時間一覽表

	內科	小兒科	牙科	泌尿科	外科	產婦科	眼科	耳鼻喉科	骨科	皮膚科	肺癆科
普通號	每日上午九時至十一時	每日上午九時至十一時	每日上午九時至十一時	每星期二四六下午一時至三時	每日下午一時至三時	每日下午一時至三時	每日下午一時至三時	每日下午一時至三時	每日下午一時至三時	每星期一三五下午一時至三時	每星期二四六上午九時至十一時
特別號	每日下午三時至四時	每日上午十時至十一時	每日下午二時至四時	每日上午十時至十二時	每日下午三時至四時	每星期一三五上午九時至十一時 二四六下午二時至四時	每日下午四時至五時	每日下午三時至五時	每日下午四時至五時	每二四六上午十時至十二時	每日下午三時至四時

附註

一（一）診病時間特別號按掛號序診看普通號上午自十時起下午自二時起（二）凡掛特別號及急症號者均在特別掛號處掛號（三）掛號不限時間（祇以確係急症此項急症而需即刻診治者為限）（四）病人來院掛號後即持診券赴科就診如須轉科診治者（例如內科轉外科是）其所掛之號不論何種除牙科外在當天內均可適用隔日重行掛復診號（五）各種診券未經本院蓋章者概作無效科除牙診券有效期間為六個月外其他各科普通診券可長期應用倘有遺失須另行納資補券（六）例假日及星期日除急症外一律通及特別掛號概行停止

南京市政府
公報出版
第一五九期

南京市政府公報第一五九期出版本公報內容編制計分會議規章法令公牘報告統計特載附錄各欄材料豐富搜輯新穎每月出版一期現第一五九期業已出版定價每本大洋一角本市開明圖書教育用品社及正中書局均有代售如欲訂閱請向市政府秘書處編譯股接洽可也

南京
昇州旅社開幕啓事

本社開設首都昇州路評事街地點適中交通便利房間高敞定價低廉並為顧客便利起見特聘華麗禮堂包辦筵席及家常便飯宵夜小吃隨時俱備精美無論社開張伊始所有房金飯食格外克己長期包月更加優待客捐茶水暫不另外收費侍役聽賞絕對不准需索各界惠顧極誠歡迎特此敬啓
◆地址：昇州路評事街　◆電話：待裝

國貨大樓

上等寫字間召租

新街口

建築——六層樓電梯上下　空氣——新鮮流通——交通——異常便利　設備——衛生暖氣　房金——特別低廉　接洽——新街口中山北路

中國國貨銀行　電話二二三九七一

牙醫　尹兆康

遷移於中山北路中央路保泰街交叉左角新建之鼓樓齒科院應診

掛號時間——每日上午九時至十一時　下午三時至六時
診治時間——每日上午十時至十二時　下午三時至七時
星期日全日照常診病星期一下午完全停診不在診病時間內請勿駕臨敝院否則概不接待

留日性病專家

黃文山

專治　手淫或酒色過度所致之遺精早洩腎虧陽萎神精衰弱失眠健忘精神不振閨幃乏趣新老淋濁婦女生殖器病各期梅毒與凡花柳病招徠之併發症等診斷確鑿用藥有方為振興民族及增進家庭幸福計收費從廉診所中正路廿七號新街口南中西醫務所

總院士街口　分院中華路

廣東醫院

確具把握　負責根治

白濁　陽萎　梅毒　早洩　橫痃　遺精　下疳　包皮

利豐美術照相製版所

精製銅版鋅版五彩商標銅牌

特點　出品精良　交貨迅速　價目低廉　接送稿件

地址中正路二七八號　電話二三九一七號

北平
分京

厚德福豫菜館

南京分館

正式開幕啓事

啓者　敝號開設數十餘年舊都各界一致贊許青島奉天長春哈爾濱黑龍江等地先後設有分號茲為普及首都仕女口福起見特設分號於本埠中正路中央商場樓上一五六至一六二號正式開幕如蒙各界光顧無任歡迎

厚德福豫菜館主人謹啓　電話二一四零五號